



นักศึกษาใหม่ระดับปริญญาตรี
มหาวิทยาลัยเทคโนโลยีสุรนารี
ปีการศึกษา 2549

งานวิจัยสถาบันและสารสนเทศ
ส่วนแผนงาน
พฤศจิกายน 2549

คำนำ

รายงานข้อมูลนักศึกษาใหม่ระดับปริญญาตรี มหาวิทยาลัยเทคโนโลยีสุรนารี ปีการศึกษา 2549 เป็นผลจากการศึกษาข้อมูลของนักศึกษาใหม่ระดับปริญญาตรี โดยรวบรวมข้อมูลจากระเบียนประวัตินักศึกษาระดับปริญญาตรี ทั้งนี้ได้ผนวกข้อมูลการรับนักศึกษาระดับปริญญาตรีในปีที่ผ่านมา และข้อมูลการสำเร็จการศึกษาของนักศึกษาระดับปริญญาตรี ซึ่งเป็นผลผลิตของการรับนักศึกษามาไว้ที่นี่ด้วย เพื่อประโยชน์ในการใช้ข้อมูลมากยิ่งขึ้น

การจัดทำรายงานข้อมูลนักศึกษาใหม่ระดับปริญญาตรีครั้งนี้ มีวัตถุประสงค์เพื่อสรุปผลการคัดเลือกนักศึกษาใหม่ปริญญาตรีแรก ศึกษาภูมิหลังของนักศึกษาใหม่ปริญญาตรีแรก ศึกษาภูมิหลังของนักศึกษาใหม่ปริญญาตรีที่สอง และศึกษาภูมิหลังของนักศึกษารับโอนระดับปริญญาตรี เพื่อใช้เป็นข้อมูลประกอบการวางแผน การดำเนินการ และการตัดสินใจในการจัดการศึกษาของมหาวิทยาลัย รวมทั้งเพื่อเป็นประโยชน์ในการบริหารงานของมหาวิทยาลัยต่อไป

งานวิจัยสถาบันและสารสนเทศ ส่วนแผนงาน หวังเป็นอย่างยิ่งว่ารายงานนักศึกษาใหม่ระดับปริญญาตรี มหาวิทยาลัยเทคโนโลยีสุรนารี ปีการศึกษา 2549 ฉบับนี้ จะเป็นประโยชน์ต่อผู้บริหารของมหาวิทยาลัย หน่วยงานที่เกี่ยวข้อง และผู้สนใจทั่วไป หากรายงานฉบับนี้มีข้อบกพร่องประการใด โปรดเสนอแนะความคิดเห็นอันจะเป็นประโยชน์ในการนำมาปรับปรุงและพัฒนาการจัดทำรายงานในครั้งต่อไปด้วยจักขอบพระคุณยิ่ง

ในโอกาสนี้ ขอขอบคุณฝ่ายรับนักศึกษา ศูนย์บริการการศึกษา และฝ่ายผลิตเอกสารกลาง ศูนย์บรรณสารและสื่อการศึกษา รวมทั้งหน่วยงานอื่นที่เกี่ยวข้องเป็นอย่างยิ่ง ที่ทำให้รายงานฉบับนี้มีความสมบูรณ์และสำเร็จได้ด้วยดี

งานวิจัยสถาบันและสารสนเทศ

ส่วนแผนงาน

พฤศจิกายน 2549



บทสรุปสำหรับผู้บริหาร

ข้อมูลนักศึกษาใหม่ระดับปริญญาตรี มหาวิทยาลัยเทคโนโลยีสุรนารี

ปีการศึกษา 2549

มหาวิทยาลัยเทคโนโลยีสุรนารี (มทส) เริ่มเปิดรับนักศึกษาระดับปริญญาตรี รุ่นที่ 1 ในปีการศึกษา 2536 ปัจจุบันปีการศึกษา 2549 รับนักศึกษาใหม่เป็นรุ่นที่ 14 โดยดำเนินการรับ 2 วิธี คือ การรับตรงโดย มทส และการคัดเลือกผ่านสำนักงานคณะกรรมการการอุดมศึกษา (สกอ.) ในระบบกลาง (Admissions) ซึ่งข้อมูลการรับนักศึกษาระดับปริญญาตรี ปีการศึกษา 2549 และในรอบ 14 ปี (ปีการศึกษา 2536 - 2549) มีดังนี้

ผลการคัดเลือกนักศึกษาใหม่ระดับปริญญาตรี ปีการศึกษา 2549

ในปีการศึกษา 2549 มทส มีเป้าหมายการรับนักศึกษา จำนวน 2,208 คน และกำหนดตัวชี้วัดความสำเร็จไว้ในแผนปฏิบัติการประจำปีงบประมาณ 2549 ว่า จำนวนนักศึกษาใหม่ระดับปริญญาตรีที่รับได้คิดเป็นร้อยละ 90 ของเป้าหมายการรับ

จากผลการรับนักศึกษา ในปีการศึกษา 2549 พบว่า สามารถรับนักศึกษาใหม่ระดับปริญญาตรี ได้จริง 2,585 คน (ร้อยละ 117.07 ของเป้าหมายการรับ) โดยการรับตรงโดย มทส และการคัดเลือกผ่าน สกอ. ผลการคัดเลือกนักศึกษาวิธีการรับตรงโดย มทส (โควตาโรงเรียน โควตาจังหวัด โควตานักกีฬา โควตาผู้มีความสามารถทางด้านวิทยาศาสตร์และเทคโนโลยี โควตาดนตรีและนาฏศิลป์ รับตรงหลักสูตรวิทยาศาสตร์การกีฬา และรับตรงหลักสูตรแพทยศาสตร์) มีนักศึกษามารายงานตัวขึ้นทะเบียนเป็นนักศึกษาใหม่ทั้งสิ้น 1,987 คน ส่วนผลการคัดเลือกผ่าน สกอ. พบว่า มีนักศึกษามารายงานตัวขึ้นทะเบียนเป็นนักศึกษาใหม่ทั้งสิ้น 594 คน นอกจากนี้ ยังมีนักศึกษาใหม่ปริญญาตรีที่สองจำนวน 3 คน และนักศึกษารับโอนระดับปริญญาตรี จำนวน 1 คน เปรียบเทียบกับตัวชี้วัดความสำเร็จได้ดังนี้

ร้อยละของเป้าหมายการรับ

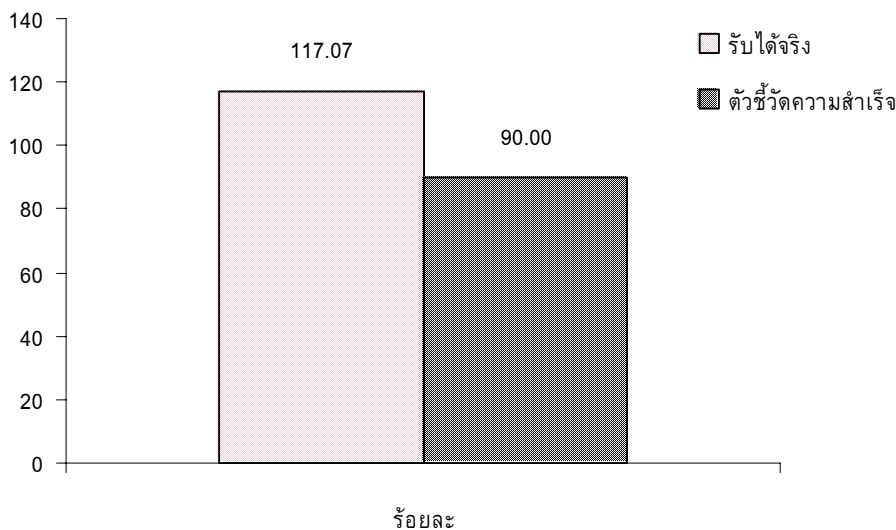

ผลการรับนักศึกษาใหม่ระดับปริญญาตรีเปรียบเทียบกับเป้าหมายการรับ จำแนกตามกลุ่มสาขาวิชาได้ดังนี้

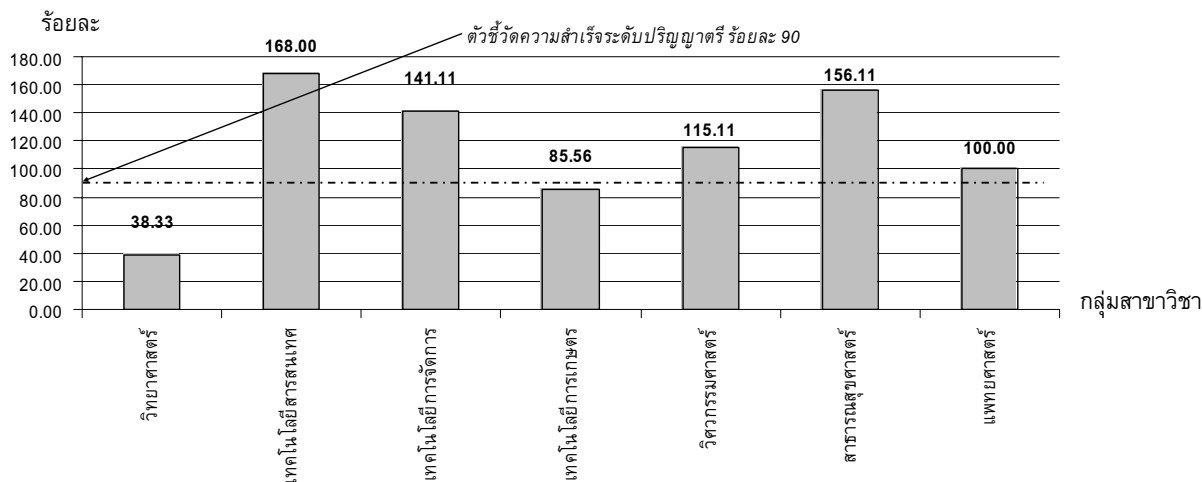

หมายเหตุ : กลุ่มสาขาวิชาวิศวกรรมศาสตร์ รวมนักศึกษาใหม่ปริญญาตรีที่สอง 3 คน และนักศึกษารับโอนระดับปริญญาตรี จำนวน 1 คน

ภูมิหลังของนักศึกษาใหม่ปริญญาตรีแรก มทส ปีการศึกษา 2549

นักศึกษาใหม่ปริญญาตรีแรกมีภูมิหลังที่สำคัญดังนี้

ภูมิหลัง	ระดับปริญญาตรี
ข้อมูลส่วนตัว	
เพศ	
ชาย	46.35
หญิง	53.65
อายุ (ปี)	
อายุเฉลี่ย	18.46
อายุสูงสุด	25
อายุต่ำสุด	15
ภูมิลำเนาตามทะเบียนบ้าน	
ภาคตะวันออกเฉียงเหนือ	66.65
กรุงเทพมหานครและปริมณฑล	3.57
ภูมิภาคอื่นๆ	29.70
ไม่ระบุ	0.08
ที่พักขณะเรียน	
หอพักมหาวิทยาลัย	93.85
พักนอกมหาวิทยาลัย	1.66
ไม่ระบุ	4.49
ค่าใช้จ่ายส่วนตัวต่อเดือน (บาท)	
มัธยฐาน (Median)	3,000
ฐานนิยม (Mode)	3,000

ภูมิหลัง	ระดับปริญญาตรี
สูงสุด	10,000
ต่ำสุด	300
■ ข้อมูลด้านการศึกษา	
ภูมิลาเนาที่สำเร็จการศึกษา	
ภาคตะวันออกเฉียงเหนือ	65.41
กรุงเทพมหานครและปริมณฑล	3.36
ภูมิภาคอื่นๆ	30.19
ไม่ระบุ	1.04
วุฒิการศึกษาที่สำเร็จ	
มัธยมศึกษาตอนปลาย	99.67
เทียบเท่ามัธยมศึกษาตอนปลาย	0.21
ไม่ระบุ	0.12
ปีที่สำเร็จการศึกษา	
2549	95.81
2547 – 2548	2.08
2544	0.04
ไม่ระบุ	2.08
GPA ที่สำเร็จการศึกษา	
เฉลี่ย	3.30
สูงสุด	3.99
ต่ำสุด	1.68
■ ข้อมูลด้านครอบครัว	
สถานภาพสมรสของบิดามารดา	
บิดามารดาอยู่ด้วยกัน	82.27
สมรสและแยกกันอยู่	3.28
หย่าร้าง	6.69
บิดาถึงแก่กรรม	5.81
มารดาถึงแก่กรรม	1.08
ทั้งบิดามารดาถึงแก่กรรม	0.08
ไม่ระบุ	0.79
บิดา	
วุฒิการศึกษาสูงสุด	
ประถมศึกษา	36.05
ปริญญาตรี	20.31
มัธยมศึกษาตอนปลาย/ปวช.	14.45
มัธยมศึกษาตอนต้น	9.80
อนุปริญญา/ปวส.	4.57
ปริญญาโท	4.44

ภูมิหลัง	ระดับปริญญาตรี
ปริญญาเอก	0.08
อื่นๆ (เช่น ไม่ได้รับการศึกษา ปก.ศ. วิศวกรรมรถไฟ ประกาศนียบัตร ร.ร.จำอากาศ)	1.16
ไม่ระบุ	9.14
อาชีพ	
ข้าราชการ/ข้าราชการบำนาญ	29.78
ทำนา	20.06
ประกอบธุรกิจส่วนตัว/ค้าขาย	14.41
รับจ้าง/พนักงานบริษัท/ห้างร้าน	13.16
ทำสวน-ทำไร่-เลี้ยงสัตว์/ประมง	7.27
พนักงานรัฐวิสาหกิจ	2.45
พนักงานองค์การของรัฐ/ลูกจ้างของรัฐ	1.12
ไม่ได้ประกอบอาชีพ/พ่อบ้าน	1.04
อื่นๆ (เช่น ประชาน อบต. ทนายความ ลูกจ้างชั่วคราว เทศบาลเมือง)	10.71
รายได้ (บาท)	
มัธยฐาน (Median)	10,000
ฐานนิยม (Mode)	5,000
สูงสุด	100,090
ต่ำสุด	1,000
มารดา	
วุฒิการศึกษาสูงสุด	
ประถมศึกษา	48.13
ปริญญาตรี	20.89
มัธยมศึกษาตอนปลาย/ปวช.	10.38
มัธยมศึกษาตอนต้น	8.60
อนุปริญญา/ปวส.	5.11
ปริญญาโท	1.37
อื่นๆ (เช่น ไม่ได้ศึกษา ประกาศนียบัตรผู้ช่วยพยาบาล และผดุงครรภ์)	1.08
ปริญญาเอก	0.04
ไม่ระบุ	4.40
อาชีพ	
ทำนา	21.30
ข้าราชการ/ข้าราชการบำนาญ	20.64
ประกอบธุรกิจส่วนตัว/ค้าขาย	17.32
ไม่ได้ประกอบอาชีพ/แม่บ้าน	14.83
รับจ้าง/พนักงานบริษัท/ห้างร้าน	12.04

ภูมิหลัง	ระดับปริญญาตรี
ทำสวน-ทำไร่-เลี้ยงสัตว์/ประมง	6.40
พนักงานองค์การของรัฐ/ลูกจ้างของรัฐ	1.25
พนักงานรัฐวิสาหกิจ	0.66
อื่นๆ (เช่น ผู้ช่วยแม่ครัว ลูกจ้างชั่วคราวรายวัน)	5.56
รายได้ (บาท)	
มัธยฐาน (Median)	6,000
ฐานนิยม (Mode)	3,000
สูงสุด	100,000
ต่ำสุด	1,000

ผลการรับนักศึกษาใหม่ระดับปริญญาตรี ในรอบ 14 ปีที่ผ่านมา (2536 – 2549)

ผลการรับนักศึกษาเปรียบเทียบกับเป้าหมายการรับ ตั้งแต่ปีการศึกษา 2536 – 2549 สรุปได้ดังแผนภูมิ โดยแนวโน้มของการรับนักศึกษาใหม่ระดับปริญญาตรี 4 ปีย้อนหลัง (2546 – 2549) มีแนวโน้มสูงขึ้นตามลำดับ

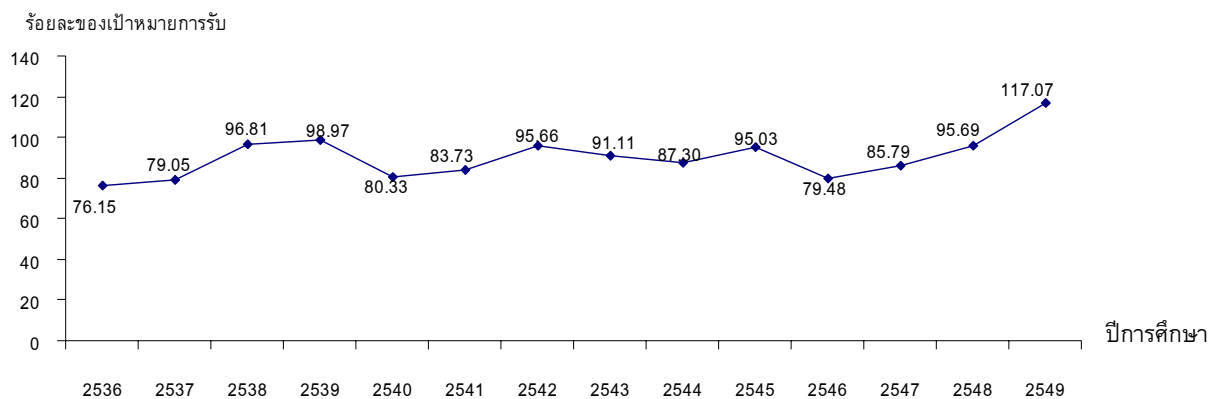

ในปีการศึกษา 2539 เริ่มมีผู้สำเร็จการศึกษาในระดับปริญญาตรีเป็นปีแรก โดยในปีการศึกษา 2539 - 2548 มีผู้สำเร็จการศึกษา รวมสะสม 7,880 คน



สารบัญตาราง

ตารางที่	หน้า
1 เป้าหมายการรับนักศึกษา จำแนกตามกลุ่มสาขาวิชาและวิธีการรับเข้าศึกษา.....	5
2 ผลการคัดเลือกนักศึกษาประเภทโควตา จำแนกตามประเภทโควตา.....	11
3 ผลการคัดเลือกนักศึกษาประเภทโควตา จำแนกตามกลุ่มสาขาวิชา.....	12
4 ผลการคัดเลือกนักศึกษาหลักสูตรแพทยศาสตรบัณฑิต มหาวิทยาลัยเทคโนโลยีสุรนารี.....	12
5 ผลการรับนักศึกษาประเภทสอบคัดเลือกผ่านสำนักงานคณะกรรมการการอุดมศึกษา ในระบบกลาง (Admission) จำแนกตามกลุ่มสาขาวิชา.....	13
6 จำนวนผู้สมัครสอบคัดเลือกเข้าศึกษาในมหาวิทยาลัยเทคโนโลยีสุรนารี ปีการศึกษา 2549 จำแนกตามอันดับการเลือก.....	14
7 จำนวนและร้อยละของผู้ผ่านการสอบคัดเลือก จำแนกตามกลุ่มสาขาวิชาและช่วงคะแนน.....	14
8 คะแนนต่ำสุด คะแนนสูงสุด คะแนนเฉลี่ย และส่วนเบี่ยงเบนมาตรฐาน ของผู้สมัครสอบ คัดเลือกผ่านสำนักงานคณะกรรมการการอุดมศึกษาที่เลือกมหาวิทยาลัยเทคโนโลยีสุรนารี.....	15
9 นักศึกษาใหม่ปริญญาตรีแรก ปีการศึกษา 2549 เปรียบเทียบกับเป้าหมายการรับ จำแนกตามวิธีการรับเข้าและกลุ่มสาขาวิชา.....	17
10 นักศึกษาใหม่ปริญญาตรีแรก จำแนกตามวิธีการรับเข้าและอายุ.....	19
11 นักศึกษาใหม่ปริญญาตรีแรก จำแนกตามกลุ่มสาขาวิชาและอายุ.....	19
12 นักศึกษาใหม่ปริญญาตรีแรก จำแนกตามวิธีการรับเข้าและค่าใช้จ่ายส่วนตัวต่อเดือน.....	22
13 นักศึกษาใหม่ปริญญาตรีแรก จำแนกตามกลุ่มสาขาวิชาและค่าใช้จ่ายส่วนตัวต่อเดือน.....	22
14 นักศึกษาใหม่ปริญญาตรีแรก จำแนกตามวิธีการรับเข้าและคะแนนเฉลี่ย (GPA).....	24
15 นักศึกษาใหม่ปริญญาตรีแรก จำแนกตามกลุ่มสาขาวิชาและคะแนนเฉลี่ย (GPA).....	25
16 นักศึกษาใหม่ปริญญาตรีแรก จำแนกตามวิธีการรับเข้าและรายได้ของบิดาต่อเดือน.....	28
17 นักศึกษาใหม่ปริญญาตรีแรก จำแนกตามกลุ่มสาขาวิชาและรายได้ของบิดาต่อเดือน.....	28
18 นักศึกษาใหม่ปริญญาตรีแรก จำแนกตามวิธีการรับเข้าและรายได้ของมารดาต่อเดือน.....	30
19 นักศึกษาใหม่ปริญญาตรีแรก จำแนกตามกลุ่มสาขาวิชาและรายได้ของมารดาต่อเดือน.....	30
20 นักศึกษาใหม่ปริญญาตรีแรก จำแนกตามวิธีการรับเข้าและรายได้ของผู้อุปการะต่อเดือน.....	32
21 นักศึกษาใหม่ปริญญาตรีแรก จำแนกตามกลุ่มสาขาวิชาและรายได้ของผู้อุปการะต่อเดือน.....	32

สารบัญแนกฎม

แผนภูมิที่	หน้า
1 นักศึกษาใหม่ปริญญาตรีแรก จำแนกตามวิธีการรับเข้าและกลุ่มสาขาวิชา.....	16
2 นักศึกษาใหม่ปริญญาตรีแรก จำแนกตามวิธีการรับเข้าและเพศ.....	18
3 นักศึกษาใหม่ปริญญาตรีแรก จำแนกตามกลุ่มสาขาวิชาและเพศ.....	19
4 นักศึกษาใหม่ปริญญาตรีแรก จำแนกตามภูมิลาเนาตามทะเบียนบ้าน.....	20
5 นักศึกษาใหม่ปริญญาตรีแรก จำแนกตามค่าใช้จ่ายส่วนตัวต่อเดือน.....	21
6 นักศึกษาใหม่ปริญญาตรีแรก จำแนกตามคะแนนเฉลี่ย (GPA).....	24
7 นักศึกษาใหม่ปริญญาตรีแรก จำแนกตามวิธีการรับเข้าและคะแนนเฉลี่ย (GPA).....	24
8 นักศึกษาใหม่ปริญญาตรีแรก จำแนกตามกลุ่มสาขาวิชาและคะแนนเฉลี่ย (GPA).....	25
9 นักศึกษาใหม่ปริญญาตรีแรกกลุ่มสอบคัดเลือก จำแนกตามอันดับการเลือก มหาวิทยาลัยเทคโนโลยีสุรนารี.....	26
10 นักศึกษาใหม่ปริญญาตรีแรก จำแนกตามรายได้ของบิดาต่อเดือน.....	28
11 นักศึกษาใหม่ปริญญาตรีแรก จำแนกตามรายได้ของมารดาต่อเดือน.....	30
12 นักศึกษาใหม่ปริญญาตรีแรก จำแนกตามรายได้ของผู้อุปการะต่อเดือน.....	32

สารบัญภาพ

ภาพที่		หน้า
1	นักศึกษาใหม่ปริญญาตรีแรก จำแนกตามภูมิลำเนาที่สำเร็จการศึกษา.....	23

บทที่ 1

บทนำ

ความเป็นมา

มหาวิทยาลัยเทคโนโลยีสุรนารี (มทส) ใช้ระบบหน่วยกิตในการจัดรายวิชาในหลักสูตรการศึกษา และเปิดสอนหลักสูตรต่างๆ โดยใช้ระบบไตรภาคมาตั้งแต่ปีการศึกษา 2536 ในปีการศึกษาหนึ่งมี 3 ภาค การศึกษา แต่ละภาคการศึกษามีระยะเวลา 13 สัปดาห์ ประกอบด้วยการเรียนการสอน 12 สัปดาห์ และการสอบอีก 1 สัปดาห์ สำหรับการรับนักศึกษาระดับปริญญาตรี ดำเนินการรับใน 2 วิธีคือ วิธีที่หนึ่งเป็นการรับตรงโดย มทส (โควตาโรงเรียน โควตาจังหวัด โควตานักกีฬา โควตาผู้มีความสามารถทางด้านวิทยาศาสตร์และเทคโนโลยี โควตาดนตรีและนาฏศิลป์ รับตรงหลักสูตรวิทยาศาสตร์การกีฬา และรับตรงหลักสูตรแพทยศาสตร์) วิธีที่สองเป็นการคัดเลือกผ่านสำนักงานคณะกรรมการการอุดมศึกษา (สกอ.) ในระบบกลาง (Admissions)

ในปีการศึกษา 2549 มทส รับนักศึกษาใหม่ระดับปริญญาตรี เป็นรุ่นที่ 14 โดยกำหนดวิธีการรับนักศึกษา สาขาวิชาที่เปิดรับ และเป้าหมายการรับนักศึกษา ดังนี้

วิธีการรับนักศึกษา ประกอบด้วย

1. การรับตรงโดย มทส เป็นการให้โควตาและรับตรงโดยไม่มีการสอบข้อเขียนแก่นักเรียนในโรงเรียนมัธยมศึกษาในภาคต่างๆ ทั่วประเทศ ดังนี้

1.1 โควตาโรงเรียน เป็นการจัดสรรให้กับโรงเรียนมัธยมศึกษาในภาคตะวันออกเฉียงเหนือ ตอนล่าง 5 จังหวัด ได้แก่ นครราชสีมา ชัยภูมิ บุรีรัมย์ สุรินทร์ และศรีสะเกษ และภาคตะวันออก 3 จังหวัด ได้แก่ ฉะเชิงเทรา ชลบุรี และระยอง มีเป้าหมายการรับ 515 คน โดยนักเรียนที่มีสิทธิ์สมัครต้องมีคุณสมบัติดังนี้

1) เป็นผู้อยู่ในประเทศไทยอย่างถูกต้องตามกฎหมาย

2) เป็นนักเรียนที่กำลังศึกษาอยู่ชั้น ม. 6 ในปีการศึกษา 2548 ตามหลักสูตรการศึกษาขั้นพื้นฐาน พุทธศักราช 2544

- แผนการเรียนวิทยาศาสตร์ – คณิตศาสตร์ สำหรับนักเรียนที่สมัครในกลุ่มวิศวกรรมศาสตร์ กลุ่มเทคโนโลยีการเกษตร กลุ่มสาธารณสุขศาสตร์
- แผนการเรียนวิทยาศาสตร์ – คณิตศาสตร์ หรือแผนการเรียนศิลป์คำนวณ สำหรับนักเรียนที่สมัครกลุ่มเทคโนโลยีสารสนเทศ
- แผนการเรียนวิทยาศาสตร์ – คณิตศาสตร์ แผนการเรียนศิลป์คำนวณหรือศิลป์ภาษา สำหรับนักเรียนที่สมัครกลุ่มเทคโนโลยีการจัดการ

3) มีคะแนนเฉลี่ยสะสม (GPA) รวมทุกวิชา นักรวมภาคเรียนที่ 1 ของชั้น ม.6 ไม่ต่ำกว่า 2.50 หรือตำแหน่งเปอร์เซ็นต์ไทล์ไม่ต่ำกว่า 75

4) มีคะแนนเฉลี่ยของกลุ่มสาระการเรียนรู้ ไม่ต่ำกว่า 2.50 ดังต่อไปนี้

- แผนการเรียนวิทยาศาสตร์ ประกอบด้วยกลุ่มสาระการเรียนรู้ คณิตศาสตร์ วิทยาศาสตร์ และภาษาต่างประเทศ (ภาษาอังกฤษ)
- แผนการเรียนศิลป์คำนวณ และศิลป์ภาษา ประกอบด้วยกลุ่มสาระการเรียนรู้ คณิตศาสตร์ วิทยาศาสตร์ ภาษาต่างประเทศ (ภาษาอังกฤษ) ภาษาไทย และสังคมศึกษา

1.2 โควตาจังหวัด เป็นการจัดสรรให้กับโรงเรียนมัธยมศึกษาทุกจังหวัดในภาคต่างๆ ทั่วประเทศ ยกเว้น 8 จังหวัด ที่ได้รับโควตาโรงเรียนแล้ว มีเป้าหมายการรับ 1,130 คน โดยนักเรียนที่มีสิทธิ์สมัครต้องมีคุณสมบัติเช่นเดียวกับโควตาโรงเรียน

1.3 โควตานักกีฬา เป็นการส่งเสริมและให้โอกาสแก่นักเรียนชั้นมัธยมศึกษาตอนปลายที่มีความสามารถทางด้านกีฬาสูงและมีผลการเรียนดี ได้ศึกษาวิชาชีพชั้นสูงด้านวิทยาศาสตร์และเทคโนโลยี โดยพิจารณาจากชนิดกีฬา 15 ประเภท ได้แก่ วายน้ำ เทควันโด เทเบิลเทนนิส เปตอง แบดมินตัน กรีฑา ว่ายน้ำ แบดมินตัน ฟุตบอล เรือพาย หมากกระดาน เซปักตะกร้อ วอลเลย์บอลชายหาด วอลเลย์บอล เทนนิส และกอล์ฟ มีเป้าหมายการรับ 60 คน โดยนักเรียนที่มีสิทธิ์สมัครต้องมีคุณสมบัติเช่นเดียวกับโควตาโรงเรียนเฉพาะข้อ 1) และ 2) ยกเว้นข้อ 3) และ 4) นักเรียนที่สมัครต้องมีคุณสมบัติดังนี้ มีคะแนนเฉลี่ยสะสม (GPA) รวมทุกวิชา นับรวมภาคเรียนที่ 1 ของชั้น ม. 6 ไม่ต่ำกว่า 2.25 หรือตำแหน่งเปอร์เซ็นต์ไทล์ ไม่ต่ำกว่า 75 และเป็นนักกีฬาในประเภทกีฬาที่มหาวิทยาลัยกำหนดดังกล่าว และมีคุณสมบัติความสามารถทางด้านกีฬาข้อใดข้อหนึ่ง ดังนี้

- 1) ได้ตำแหน่งชนะเลิศหรือรองชนะเลิศกีฬาในระดับจังหวัด
- 2) เป็นนักกีฬาตัวแทนระดับจังหวัดเข้าร่วมแข่งขันกีฬาที่จังหวัดไม่ได้จัดแข่งขัน
- 3) มีประสบการณ์เข้าร่วมการแข่งขันกีฬาในระดับจังหวัดไม่น้อยกว่า 1 ปี

1.4 โควตาผู้มีความสามารถทางด้านวิทยาศาสตร์และเทคโนโลยี เป็นการส่งเสริมให้นักเรียนชั้นมัธยมศึกษาตอนปลายที่มีความสามารถพิเศษทางด้านวิทยาศาสตร์และเทคโนโลยีและมีผลการเรียนดี เพื่อผลิตนักวิชาการและนักวิชาชีพชั้นสูงทางด้านวิทยาศาสตร์และเทคโนโลยีไปรับใช้สังคมและประเทศชาติ เป้าหมายการรับ 100 คน นักเรียนที่มีสิทธิ์สมัครต้องมีคุณสมบัติดังนี้

- 1) เป็นผู้อยู่ในประเทศไทยอย่างถูกต้องตามกฎหมาย
- 2) เป็นนักเรียนที่กำลังศึกษาอยู่ชั้น ม. 6 ในปีการศึกษา 2548 แผนการเรียนวิทยาศาสตร์ – คณิตศาสตร์ ตามหลักสูตรการศึกษาขั้นพื้นฐาน พุทธศักราช 2544

3) มีคะแนนเฉลี่ยสะสม (GPA) รวมทุกวิชา นับรวมภาคเรียนที่ 1 ของชั้น ม.6 ไม่ต่ำกว่า 2.50 หรือตำแหน่งเปอร์เซ็นต์ไทล์ไม่ต่ำกว่า 75

- 4) มีคุณสมบัติอื่นที่ไม่ขัดต่อข้อบังคับ มทส ว่าด้วยการศึกษาชั้นปริญญาตรี และ
- 5) มีคุณสมบัติและความสามารถทางด้านวิทยาศาสตร์ โดยผู้สมัครจะต้องผ่านการคัดเลือกเพื่อเข้าแข่งขันในกิจกรรมต่าง ๆ เช่น

- การอบรมตลอดหลักสูตรในค่ายที่ 2 ของศูนย์ส่งเสริมโอลิมปิกวิชาการและพัฒนามาตรฐานวิทยาศาสตร์ศึกษาในพระอุปถัมภ์สมเด็จพระเจ้าพี่นางเธอเจ้าฟ้ากัลยาณิวัฒนา กรมหลวงนราธิวาสราชนครินทร์ (ศูนย์ สอวน)

- การแข่งขันพัฒนาโปรแกรมคอมพิวเตอร์แห่งประเทศไทย จัดโดยศูนย์เทคโนโลยีอิเล็กทรอนิกส์และคอมพิวเตอร์แห่งชาติ โดยผ่านข้าราชการอบชงชนะเลิศ
- การประกวดโครงงานของนักวิทยาศาสตร์รุ่นเยาว์ สาขาวิทยาการคอมพิวเตอร์และวิศวกรรมศาสตร์ จัดโดยศูนย์เทคโนโลยีอิเล็กทรอนิกส์และคอมพิวเตอร์แห่งชาติ โดยผ่านการพิจารณาจากคณะกรรมการและผู้ทรงคุณวุฒิให้เข้าร่วมการแข่งขัน
- การประกวดโครงงานวิทยาศาสตร์ ของสมาคมวิทยาศาสตร์แห่งประเทศไทยในพระบรมราชูปถัมภ์ โดยได้รับรางวัลระดับภาค หรือระดับประเทศ
- กิจกรรมการแข่งขันทางวิชาการอื่น ๆ ที่จัดโดยองค์กรระดับชาติที่มหาวิทยาลัยเห็นชอบ

1.5 โควตาคนตรีและนาฏศิลป์ เป็นการส่งเสริมและให้โอกาสแก่นักเรียนชั้นมัธยมศึกษาตอนปลายที่มีความสามารถทางด้านดนตรีและนาฏศิลป์และมีผลการเรียนดี ได้ศึกษาวิชาชีพชั้นสูงด้านวิทยาศาสตร์และเทคโนโลยี พิจารณารับนักเรียนที่มีความสามารถทางด้านดนตรีและนาฏศิลป์ 4 ประเภท ได้แก่ ดนตรีสากล ดนตรีไทย ดนตรีพื้นบ้านภาคตะวันออกเฉียงเหนือ และนาฏศิลป์ มีเป้าหมายการรับ 40 คน โดยนักเรียนที่มีสิทธิ์สมัครต้องมีคุณสมบัติเช่นเดียวกับโควตาโรงเรียนเฉพาะข้อ 1) – 3) ยกเว้นข้อ 4) นักเรียนที่มีสิทธิ์สมัครต้องมีคุณสมบัติและความสามารถทางด้านดนตรี และนาฏศิลป์ ดังนี้

- 1) เป็นนักดนตรีและนักแสดงนาฏศิลป์ของโรงเรียน
- 2) มีเอกสารหรือมีผู้รับรองการเข้าร่วมกิจกรรมด้านดนตรีและนาฏศิลป์จากโรงเรียน

1.6 การรับนักเรียนเข้าศึกษาในหลักสูตรวิทยาศาสตร์การกีฬา ประเภทรับตรง มีเป้าหมายการรับ 60 คน โดยนักเรียนที่มีสิทธิ์สมัครต้องมีคุณสมบัติ ดังนี้

- 1) เป็นนักเรียนที่สำเร็จการศึกษาชั้น ม.6 แผนการเรียนวิทยาศาสตร์ – คณิตศาสตร์ และ
- 2) มีคะแนนเฉลี่ยสะสม (GPA) รวมทุกวิชา ไม่ต่ำกว่า 2.50 หรือตำแหน่งเปอร์เซ็นต์ไทล์

ไม่ต่ำกว่า 75

3) กรณีที่เป็นนักกีฬาต้องมีคะแนนเฉลี่ยสะสม (GPA) รวมทุกวิชาไม่ต่ำกว่า 2.25 หรือตำแหน่งเปอร์เซ็นต์ไทล์ไม่ต่ำกว่า 75 และต้องมีความสามารถทางด้านกีฬาข้อใดข้อหนึ่งดังนี้

- ได้ตำแหน่งชนะเลิศหรือรองชนะเลิศในระดับจังหวัด
- เป็นนักกีฬาทัวแทนระดับจังหวัดเข้าร่วมแข่งขันกีฬาที่จังหวัดไม่ได้จัดแข่งขัน
- มีประสบการณ์เข้าร่วมการแข่งขันในระดับจังหวัดไม่น้อยกว่า 1 ปี

1.7 การรับนักเรียนเข้าศึกษาในหลักสูตรแพทยศาสตรบัณฑิต โดยรับนักเรียนที่กำลังศึกษาชั้นมัธยมศึกษาตอนปลาย หรือได้ศึกษาชั้นมัธยมศึกษาตอนต้น ในเขตจังหวัดนครราชสีมา ชัยภูมิ สุรินทร์ และบุรีรัมย์ มีเป้าหมายการรับ 48 คน โดยกำหนดรับนักเรียนจากโรงเรียนในเขตการศึกษาของแต่ละจังหวัด อย่างน้อยเขตการศึกษาละ 1 คน นักเรียนโอลิมปิกวิชาการที่ผ่านการอบรมค่ายที่ 2 จังหวัดละ 1 คน และนักเรียนทุนโครงการกระจายแพทย์หนึ่งอำเภอหนึ่งทุนที่ไม่ใช่อำเภอเมือง จังหวัดละไม่น้อยกว่า 2 คน นักเรียนที่มีสิทธิ์สมัครต้องมีคุณสมบัติทางการศึกษา และคุณสมบัติเฉพาะ ดังนี้

1.7.1 คุณสมบัติทางการศึกษา

1) เป็นนักเรียนที่กำลังศึกษาอยู่ในชั้นมัธยมศึกษาปีที่ 6 ในปีการศึกษา 2548 โดยมีคะแนนเฉลี่ยสะสมรวมทุกวิชา (นับจากชั้นมัธยมศึกษาปีที่ 4 ถึงภาคเรียนที่ 1 ของชั้นมัธยมศึกษาปีที่ 6) ไม่ต่ำกว่า 3.00

2) มีคะแนนเฉลี่ยกลุ่มสาระการเรียนรู้คณิตศาสตร์ วิทยาศาสตร์ ภาษาต่างประเทศ (ภาษาอังกฤษ) และสังคมศึกษา แต่ละกลุ่มสาระการเรียนรู้ไม่ต่ำกว่า 3.00

1.7.2 คุณสมบัติเฉพาะของผู้สมัคร

1) ศึกษาชั้นมัธยมศึกษาตอนปลาย (ม. 4 – ม. 6) ในจังหวัดที่สมัคร เช่น โรงเรียนในจังหวัดชัยภูมิ สมัครได้ในโคราชจังหวัดชัยภูมิ เป็นต้น หรือ

2) ได้ศึกษาชั้นมัธยมศึกษาตอนต้น (ม. 1 – ม. 3) ในจังหวัดที่สมัคร

1.7.3 คุณสมบัติทั่วไป

1) เป็นผู้ที่มีคุณสมบัติครบถ้วนที่สามารถจะรับราชการได้
2) อายุไม่เกิน 20 ปีบริบูรณ์ ในวันปิดการรับสมัคร
3) มีประวัติความประพฤติดี
4) ไม่อยู่ในเพศบรรพชิต นักบวช หรือนักพรต
5) ไม่มีปัญหาสุขภาพกาย สุขภาพจิต ไม่เป็นโรคติดต่อ หรือไม่มีความพิการอันเป็นอุปสรรคต่อการศึกษาแพทยศาสตร์ และการประกอบวิชาชีพแพทย์

6) หากปรากฏในภายหลังว่า ผู้สมัครขาดคุณสมบัติทางการศึกษา หรือคุณสมบัติเฉพาะ ข้อใดข้อหนึ่งและหากตรวจสอบพบว่าเอกสารที่ใช้ในการสมัครไม่ครบถ้วน หรือเป็นเท็จหรือจงใจปกปิดข้อมูลหรือแม้แต่ปรากฏเป็นความเท็จขึ้นภายหลัง จะต้องถูกตัดสิทธิ์การเข้าศึกษา

2. การคัดเลือกผ่าน สกอ. ในระบบกลาง (Admission) เป็นการคัดเลือกบุคคลเข้าศึกษาในสถาบันอุดมศึกษาในระบบกลาง (Admission) โดยพิจารณาจากผลการเรียนที่นักเรียนสะสมมาในการเรียนระดับมัธยมศึกษา มีเป้าหมายการรับ 420 คน โดยมีองค์ประกอบของการรับบุคคลเข้าศึกษา ดังนี้

1) ผลการเรียนเฉลี่ยสะสมตลอดหลักสูตรมัธยมศึกษาตอนปลาย หรือเทียบเท่า (GPAX)

2) ผลการเรียนเฉลี่ยสะสมตลอดหลักสูตรมัธยมศึกษา ตอนปลายตามกลุ่มสาระการเรียนรู้ (GPA กลุ่มสาระ 3 - 5 กลุ่ม จาก 8 กลุ่ม)

3) ผลการสอบทางการศึกษาแห่งชาติขั้นพื้นฐาน (Ordinary National Educational Test: O-NET) เป็นการวัดผลการจัดการศึกษาขั้นพื้นฐาน ในช่วงชั้นที่ 4 จัดสอบ 5 วิชา ได้แก่ ภาษาไทย คณิตศาสตร์ วิทยาศาสตร์ สังคมศึกษา ภาษาอังกฤษ

4) ผลการสอบทางการศึกษาแห่งชาติขั้นสูง (Advanced National Educational Test: A-NET) และ/หรือ วิชาเฉพาะไม่เกิน 3 วิชา เป็นแบบทดสอบวัดความรู้ความคิดวิเคราะห์ สังเคราะห์ โดยเน้นทักษะความคิด มากกว่า O-NET ประกอบด้วยวิชาภาษาไทย คณิตศาสตร์ วิทยาศาสตร์ สังคมศึกษา ภาษาอังกฤษ

สาขาวิชาที่เปิดรับ

ในปีการศึกษา 2549 มทส รับนักศึกษาใหม่ระดับปริญญาตรีเข้าศึกษาใน 7 กลุ่มสาขาวิชา จำนวน 25 สาขาวิชา รวม 27 หลักสูตร รายละเอียดดังนี้

กลุ่มสาขาวิชาวิทยาศาสตร์ จำนวน 1 หลักสูตร คือ หลักสูตรวิทยาศาสตร์การกีฬา

กลุ่มสาขาวิชาเทคโนโลยีสารสนเทศ จำนวน 3 หลักสูตร ได้แก่ หลักสูตรนิเทศศาสตร์ ระบบสารสนเทศเพื่อการจัดการ และสารสนเทศศึกษา

กลุ่มสาขาวิชาเทคโนโลยีการจัดการ จำนวน 1 หลักสูตร คือ หลักสูตรเทคโนโลยีการจัดการ

กลุ่มสาขาวิชาเทคโนโลยีการเกษตร จำนวน 3 หลักสูตร ได้แก่ หลักสูตรเทคโนโลยีการผลิตพืช เทคโนโลยีการผลิตสัตว์ และเทคโนโลยีอาหาร

กลุ่มสาขาวิชาวิศวกรรมศาสตร์ จำนวน 16 หลักสูตร ได้แก่ หลักสูตรวิศวกรรมการผลิต วิศวกรรมเกษตร วิศวกรรมขนส่ง วิศวกรรมคอมพิวเตอร์ วิศวกรรมเคมี วิศวกรรมเครื่องกล วิศวกรรมเซรามิก วิศวกรรมโพรทอนิก วิศวกรรมพอลิเมอร์ วิศวกรรมไฟฟ้า วิศวกรรมโยธา วิศวกรรมยานยนต์ วิศวกรรมโลหการ วิศวกรรมสิ่งแวดล้อม วิศวกรรมอุตสาหการ และหลักสูตรเทคโนโลยีธรณี

กลุ่มสาขาวิชาสาธารณสุขศาสตร์ จำนวน 2 หลักสูตร ได้แก่ หลักสูตรอาชีวอนามัยและความปลอดภัย และหลักสูตรอนามัยสิ่งแวดล้อม

กลุ่มสาขาวิชาแพทยศาสตร์ จำนวน 1 หลักสูตร คือ หลักสูตรแพทยศาสตรบัณฑิต

เป้าหมายการรับนักศึกษา

ในปีการศึกษา 2549 มทส กำหนดเป้าหมายการรับนักศึกษาจำแนกตามกลุ่มสาขาวิชา และจำแนกตามวิธีการรับเข้าศึกษา มีรายละเอียดดังตารางที่ 1

ตารางที่ 1 เป้าหมายการรับนักศึกษา จำแนกตามกลุ่มสาขาวิชาและวิธีการรับเข้าศึกษา

วิธีการรับเข้าศึกษา/ กลุ่มสาขาวิชา	รับตรงโดย มทส ⁽¹⁾		คัดเลือกผ่าน สกอ. ⁽²⁾		รวมทั้งสิ้น ⁽³⁾	
	จำนวน	ร้อยละ	จำนวน	ร้อยละ	รวม	ร้อยละ
วิทยาศาสตร์	48	2.18	12	0.54	60	2.72
เทคโนโลยีสารสนเทศ	120	5.43	30	1.36	150	6.79
เทคโนโลยีการจัดการ	72	3.26	18	0.82	90	4.08
เทคโนโลยีการเกษตร	216	9.78	54	2.45	270	12.23
วิศวกรรมศาสตร์	1,128	51.09	282	12.77	1,410	63.86
สาธารณสุขศาสตร์	144	6.52	36	1.63	180	8.15
แพทยศาสตร์	48	2.17	-	-	48	2.17
รวมทั้งสิ้น	1,776	80.43	432	19.57	2,208	100.00

หมายเหตุ : (1) ร้อยละ 80 ของเป้าหมายการรับทั้งหมด

(2) ร้อยละ 20 ของเป้าหมายการรับทั้งหมด

(3) จากรายงานสรุปการรับนักศึกษาใหม่ ระดับปริญญาตรี ปีการศึกษา 2549 ของศูนย์บริการการศึกษา มทส

จากวิธีการรับนักศึกษา หลักสูตรที่เปิดสอน และเป้าหมายการรับนักศึกษาดังกล่าวข้างต้น จึงควรมีการศึกษาข้อมูลพื้นฐานของผู้ผ่านการคัดเลือกเข้ามาศึกษาใน มทส เพื่อประโยชน์ในการจัดการศึกษา การจัดให้บริการ การกำหนดนโยบายและแผนในด้านต่าง ๆ รวมทั้งการเตรียมการในเรื่องต่าง ๆ ให้สอดคล้องและเหมาะสมกับผู้เรียนต่อไป

วัตถุประสงค์ของการศึกษา

1. เพื่อสรุปผลการคัดเลือกนักศึกษาใหม่ปริญญาตรีแรก ปีการศึกษา 2549
2. เพื่อศึกษาภูมิหลังของนักศึกษาใหม่ปริญญาตรีแรก ปีการศึกษา 2549
3. เพื่อศึกษาภูมิหลังของนักศึกษาใหม่ปริญญาตรีที่สอง และนักศึกษารับโอนระดับปริญญาตรี ปีการศึกษา 2549

ขอบเขตของการศึกษา

ในการศึกษาข้อมูลนักศึกษาใหม่ระดับปริญญาตรี มทส ครั้งนี้ ประชากรที่ศึกษาเป็นนักศึกษาที่รับเข้าศึกษาในปีการศึกษา 2549 โดยแบ่งเป็นนักศึกษาใหม่สมัครเข้าศึกษาเป็นปริญญาตรีแรก นักศึกษาที่สมัครเข้าศึกษาเป็นปริญญาตรีที่สอง และนักศึกษารับโอนระดับปริญญาตรีจากสถาบันการศึกษาอื่น

การศึกษาข้อมูลนักศึกษาใหม่ครั้งนี้ เป็นการศึกษาข้อมูลภูมิหลังของนักศึกษาใหม่ ซึ่งประกอบด้วย ข้อมูลส่วนตัว ข้อมูลด้านการศึกษา และข้อมูลด้านครอบครัว

นิยามศัพท์เฉพาะ

นักศึกษาใหม่ปริญญาตรีแรก หมายถึง ผู้ที่ มทส รับเข้าเป็นนักศึกษาปริญญาตรีแรก และมีฐานะเป็นนักศึกษาชั้นปีที่ 1 ซึ่งรับเข้าศึกษาโดยระบบรับตรงโดย มทส (โควตาโรงเรียน โควตาจังหวัด โควตานักกีฬา โควตาผู้มีความสามารถทางด้านวิทยาศาสตร์และเทคโนโลยี โควตาดนตรีและนาฏศิลป์ รับตรงหลักสูตรวิทยาศาสตร์การกีฬา และรับตรงหลักสูตรแพทยศาสตร์) และระบบการคัดเลือกผ่าน สกอ. ในระบบกลาง (Admission) โดยได้รายงานตัวขึ้นทะเบียนเป็นนักศึกษาใหม่ในวันที่ 2 มิถุนายน 2549

นักศึกษาใหม่ปริญญาตรีที่สอง หมายถึง ผู้ที่สำเร็จการศึกษาระดับปริญญาตรีมาก่อนและมหาวิทยาลัยรับเข้าเป็นนักศึกษาปริญญาตรีโดยศึกษาสาขาวิชาอื่นที่ต่างจากสาขาวิชาเดิมที่เคยศึกษา เพื่อให้สำเร็จการศึกษาระดับปริญญาตรีเป็นปริญญาที่สอง

นักศึกษารับโอน หมายถึง ผู้ที่ มทส รับเข้าเป็นนักศึกษาระดับปริญญาตรี ซึ่งรับโอนหน่วยกิตจากสถาบันอุดมศึกษาอื่น

นักศึกษาใหม่ปริญญาตรีแรกประเภทรับตรงโดย มทส หมายถึง ผู้ที่ มทส รับเข้าเป็นนักศึกษา โดยไม่มีการสอบคัดเลือก แต่รับเข้าตามวิธีการและหลักเกณฑ์ที่มหาวิทยาลัยกำหนด มี 7 ประเภท คือ โควตาโรงเรียน โควตาจังหวัด โควตานักกีฬา โควตาผู้มีความสามารถทางด้านวิทยาศาสตร์และเทคโนโลยี โควตาดนตรีและนาฏศิลป์ รับตรงหลักสูตรวิทยาศาสตร์การกีฬา และรับตรงหลักสูตรแพทยศาสตร์

นักศึกษาใหม่ปริญญาตรีแรกประเภทสอบคัดเลือกผ่าน สกอ. ในระบบกลาง (Admission) หมายถึง ผู้ที่ มทส รับเข้าเป็นนักศึกษาโดยการคัดเลือกผ่าน สกอ.

กลุ่มสาขาวิชา หมายถึง โครงสร้างรวมของสาขาวิชาที่ มทส ดำเนินการจัดการเรียนการสอนในระดับปริญญาตรี ซึ่งประกอบด้วย 7 กลุ่มสาขาวิชา ได้แก่ วิทยาศาสตร์ เทคโนโลยีสารสนเทศ เทคโนโลยีการจัดการ เทคโนโลยีการเกษตร วิศวกรรมศาสตร์ สาธารณสุขศาสตร์ และแพทยศาสตร์

ภาค หมายถึง ภาคต่าง ๆ ทางภูมิศาสตร์ของประเทศไทย จำแนกเป็น 6 ภาค รวมทั้ง กรุงเทพมหานครและปริมณฑล ได้แก่

1. กรุงเทพมหานครและปริมณฑล ประกอบด้วย 6 จังหวัด ได้แก่ กรุงเทพมหานคร จังหวัดปทุมธานี นนทบุรี สมุทรปราการ สมุทรสาคร และนครปฐม

2. ภาคกลาง ประกอบด้วย 6 จังหวัด ได้แก่ จังหวัดชัยนาท ลพบุรี สระบุรี สิงห์บุรี อ่างทอง และพระนครศรีอยุธยา

3. ภาคตะวันออก ประกอบด้วย 8 จังหวัด ได้แก่ จังหวัดจันทบุรี ฉะเชิงเทรา ชลบุรี ตราด นครนายก ปราจีนบุรี สระแก้ว และระยอง

4. ภาคตะวันตก ประกอบด้วย 6 จังหวัด ได้แก่ จังหวัดกาญจนบุรี ประจวบคีรีขันธ์ เพชรบุรี ราชบุรี สมุทรสงคราม และสุพรรณบุรี

5. ภาคเหนือ ประกอบด้วย 17 จังหวัด ได้แก่ จังหวัดกำแพงเพชร เชียงใหม่ เชียงราย ตาก นครสวรรค์ น่าน พิจิตร พิษณุโลก เพเยา เพชรบูรณ์ แพร่ แม่ฮ่องสอน ลำปาง ลำพูน สุโขทัย อุทัยธานี และอุตรดิตถ์

6. ภาคตะวันออกเฉียงเหนือ ประกอบด้วย 19 จังหวัด ได้แก่ จังหวัดกาฬสินธุ์ ขอนแก่น ชัยภูมิ นครพนม นครราชสีมา บุรีรัมย์ มหาสารคาม มุกดาหาร ยโสธร ร้อยเอ็ด เลย ศรีสะเกษ สกลนคร สุรินทร์ หนองคาย อำนาจเจริญ อุตรธานี หนองบัวลำภู และอุบลราชธานี

7. ภาคใต้ ประกอบด้วย 14 จังหวัด ได้แก่ จังหวัดกระบี่ ชุมพร ตรัง นครศรีธรรมราช พังงา นราธิวาส ปัตตานี สงขลา พัทลุง ภูเก็ต ยะลา ระนอง สตูล และสุราษฎร์ธานี

ปีการศึกษา หมายถึง ช่วงเวลาตั้งแต่เดือนมิถุนายนถึงเดือนพฤษภาคมของปีถัดไป ดังนั้น ปีการศึกษา 2549 หมายถึง ช่วงเวลาตั้งแต่เดือนมิถุนายน 2549 ถึงเดือนพฤษภาคม 2550

อักษรย่อที่ใช้

มทส หมายถึง มหาวิทยาลัยเทคโนโลยีสุรนารี

สกอ. หมายถึง สำนักงานคณะกรรมการการอุดมศึกษา

วท. หมายถึง นักศึกษาใหม่กลุ่มสาขาวิชาวิทยาศาสตร์

ทส. หมายถึง นักศึกษาใหม่กลุ่มสาขาวิชาเทคโนโลยีสารสนเทศ

ทจ. หมายถึง นักศึกษาใหม่กลุ่มสาขาวิชาเทคโนโลยีการจัดการ

ทก. หมายถึง นักศึกษาใหม่กลุ่มสาขาวิชาเทคโนโลยีการเกษตร

- วศ. หมายถึง นักศึกษาใหม่กลุ่มสาขาวิชาวิศวกรรมศาสตร์
- สธ. หมายถึง นักศึกษาใหม่กลุ่มสาขาวิชาสาธารณสุขศาสตร์
- พท. หมายถึง นักศึกษาใหม่กลุ่มสาขาวิชาแพทยศาสตร์
- S.D. หมายถึง ค่าที่เบี่ยงเบนไปจากค่าเฉลี่ย (ส่วนเบี่ยงเบนมาตรฐาน: standard deviation)

บทที่ 2

วิธีดำเนินการศึกษา

การศึกษาข้อมูลนักศึกษาใหม่ มทส ปีการศึกษา 2549 มีวัตถุประสงค์ 3 ประการ *ประการแรก* เพื่อสรุปผลการคัดเลือกนักศึกษาใหม่ปริญญาตรีแรก ปีการศึกษา 2549 *ประการที่สอง* เพื่อศึกษาภูมิหลังของนักศึกษาใหม่ปริญญาตรีแรก ปีการศึกษา 2549 และ*ประการสุดท้าย* เพื่อศึกษาภูมิหลังของนักศึกษาใหม่ปริญญาตรีที่สองและนักศึกษารับโอนระดับปริญญาตรี ปีการศึกษา 2549 ในการศึกษาครั้งนี้เป็นการศึกษาสถานภาพด้านต่าง ๆ ของนักศึกษาระดับปริญญาตรี ประจำปีการศึกษา 2549 โดยมีวิธีดำเนินการศึกษาดังนี้

ประชากร

ประชากรในการศึกษาครั้งนี้ คือ นักศึกษาใหม่ระดับปริญญาตรี มทส ปีการศึกษา 2549 จำนวน 2,585 คน โดยเป็นนักศึกษาใหม่ปริญญาตรีแรก จำนวน 2,581 คน นักศึกษาใหม่ปริญญาตรีที่สอง จำนวน 3 คน และนักศึกษารับโอนระดับปริญญาตรี จำนวน 1 คน

เครื่องมือที่ใช้ในการศึกษา

เครื่องมือที่ใช้ในการศึกษา ได้แก่ ระเบียบประวัตินักศึกษาระดับปริญญาตรี ระเบียบประวัติ นักศึกษาปริญญาตรีที่สอง และระเบียบประวัตินักศึกษารับโอนระดับปริญญาตรี โดยแบ่งออกเป็น 3 ส่วน คือ

ส่วนที่ 1 ข้อมูลส่วนตัว เป็นข้อมูลส่วนตัวของนักศึกษา ประกอบด้วย ชื่อ-สกุล เพศ วันเดือนปีเกิด สถานที่เกิด เชื้อชาติ สัญชาติ ศาสนา วุฒิการศึกษาที่ใช้สมัครเข้าศึกษา วันเดือนปีที่สำเร็จ การศึกษา ที่อยู่ตามสำเนาทะเบียนบ้าน ผู้ปกครองที่สามารถติดต่อได้ ที่พักขณะเรียนที่ มทส ค่าใช้จ่ายส่วนตัว และความสามารถพิเศษ

ส่วนที่ 2 ข้อมูลครอบครัว ประกอบด้วย สถานภาพของบิดา-มารดา ข้อมูลส่วนตัวของบิดา ข้อมูลส่วนตัวของมารดา ข้อมูลส่วนตัวของผู้ปกครอง (กรณีที่ไม่ใช่บิดา-มารดา) ผู้ให้การสนับสนุนทางการศึกษา ผู้ให้การอุปการะที่ไม่ใช่บิดา-มารดาหรือไม่ได้รับทุนการศึกษา และจำนวนพี่น้องร่วมบิดา มารดา

ส่วนที่ 3 ข้อมูลด้านการศึกษา ประกอบด้วย แผนการเรียนที่สำเร็จการศึกษา จังหวัดที่ สำเร็จการศึกษา วิธีการเข้าศึกษา และการศึกษาในสถาบันอุดมศึกษาอื่น

การรวบรวมข้อมูล

ในการศึกษาครั้งนี้ ฝ่ายรับนักศึกษา ศูนย์บริการการศึกษา เป็นผู้รวบรวมข้อมูลโดยการแจกระเบียบประวัตินักศึกษาใหม่แก่นักศึกษาที่มารายงานตัวขึ้นทะเบียนเป็นนักศึกษาใหม่ปริญญาตรีแรก ปริญญาตรีที่สอง และนักศึกษารับโอนระดับปริญญาตรี ในวันที่ 2 มิถุนายน 2549 หลังจากนั้นงานวิจัยสถาบันและสารสนเทศ ส่วนแผนงาน ได้นำระเบียบประวัตินักศึกษาใหม่ดังกล่าวมาประมวลและวิเคราะห์ข้อมูล

การวิเคราะห์ข้อมูล

ในการศึกษาครั้งนี้ วิเคราะห์ค่าสถิติพื้นฐานของประชากร ด้วยสถิติเชิงพรรณนา (descriptive statistics) ได้แก่ ความถี่ ร้อยละ มัธยฐาน ฐานนิยม ค่าเฉลี่ย และส่วนเบี่ยงเบนมาตรฐาน โดยใช้โปรแกรม Access และ SPSS for Windows

บทที่ 3

ผลการวิเคราะห์ข้อมูล

การนำเสนอผลการวิเคราะห์จะเป็นการนำเสนอเพื่อตอบวัตถุประสงค์ของการศึกษา โดยแบ่งการนำเสนอเป็น 3 ตอน คือ ตอนแรก เป็นการนำเสนอผลการรับนักศึกษาใหม่ปริญญาตรีแรก ปีการศึกษา 2549 ตอนที่สอง เป็นการนำเสนอผลการวิเคราะห์ภูมิหลังนักศึกษาใหม่ปริญญาตรีแรก ปีการศึกษา 2549 ตอนที่สาม เป็นการนำเสนอผลการวิเคราะห์ภูมิหลังนักศึกษาใหม่ปริญญาตรีที่สอง ปีการศึกษา 2549 และตอนที่สี่ เป็นการนำเสนอผลการวิเคราะห์ภูมิหลังนักศึกษารับโอนระดับปริญญาตรี ปีการศึกษา 2549 โดยมีรายละเอียดดังต่อไปนี้

ตอนที่ 1 ผลการรับนักศึกษาใหม่ปริญญาตรีแรก ปีการศึกษา 2549

ในปีการศึกษา 2549 มทส รับนักศึกษาใหม่ปริญญาตรีแรกเข้าศึกษา โดยมีผลการดำเนินงานการรับนักศึกษา 2 ประเภท ดังนี้

1. การรับตรงโดย มทส^①

1.1 การรับนักศึกษาประเภทโควตา การรับนักศึกษาประเภทโควตา ปีการศึกษา 2549 เปิดรับสมัครระหว่าง 1 ตุลาคม - 11 พฤศจิกายน 2548 โดยมีเป้าหมายการรับร้อยละ 80 ของเป้าหมายการรับนักศึกษาใหม่ปริญญาตรีแรกทั้งหมด มีผู้สมัครทั้งสิ้น 11,633 คน ผ่านการคัดเลือก 6,056 คน ยืนยันเข้าศึกษา 3,115 คน และรายงานตัวขึ้นทะเบียนเป็นนักศึกษาใหม่ทั้งสิ้น 1,929 คน คิดเป็นร้อยละ 108.61 ของเป้าหมายการรับนักศึกษาประเภทรับตรงโดย มทส (1,776 คน) ซึ่งสูงกว่าเป้าหมายการรับนักศึกษาประเภทโควตาคิดเป็นร้อยละ 8.61 โดยผลการรับจำแนกตามประเภทโควตา และจำแนกตามกลุ่มสาขาวิชา มีรายละเอียดดังตารางที่ 2 และ 3

ตารางที่ 2 ผลการรับนักศึกษาประเภทโควตา จำแนกตามประเภทโควตา

ประเภทโควตา	สมัคร	ผ่านการคัดเลือก	ยืนยันเข้าศึกษา	ขึ้นทะเบียน
โควตาโรงเรียน	4,109	2,138	1,273	812
โควตาจังหวัด	6,923	3,465	1,663	984
โควตานักกีฬา	324	221	63	43
โควตาผู้มีความสามารถ ทางด้านวิทยาศาสตร์ฯ	121	107	70	57
โควตาดนตรีและนาฏศิลป์	156	125	46	33
รวมทั้งสิ้น	11,633	6,056	3,115	1,929

^① มหาวิทยาลัยเทคโนโลยีสุรนารี. (2549). รายงานสรุปการรับนักศึกษาใหม่ ระดับปริญญาตรี ปีการศึกษา 2549. นครราชสีมา: ศูนย์บริการการศึกษา มทส. (อัคราณา)

ตารางที่ 3 ผลการรับนักศึกษาประเภทโควตา จำแนกตามกลุ่มสาขาวิชา

กลุ่มสาขาวิชา	สมัคร	ผ่านการคัดเลือก	ยืนยันเข้าศึกษา	ขึ้นทะเบียน
เทคโนโลยีสารสนเทศ	1,294	643	306	198
เทคโนโลยีการจัดการ	1,232	479	187	100
เทคโนโลยีการเกษตร	801	712	297	159
วิศวกรรมศาสตร์	4,049	3,400	1,948	1,257
สาธารณสุขศาสตร์	4,257	822	377	215
รวมทั้งสิ้น	11,633	6,056	3,115	1,929

1.2 การรับนักศึกษาหลักสูตรวิทยาศาสตรการกีฬา

ในปีการศึกษา 2549 มีผู้สมัครหลักสูตรวิทยาศาสตรการกีฬา ทั้งสิ้น 13 คน ผ่านการคัดเลือกมีสิทธิ์เข้าศึกษา 12 คน และมารายงานตัวขึ้นทะเบียนเป็นนักศึกษาใหม่ จำนวน 10 คน

1.3 การรับนักศึกษาหลักสูตรแพทยศาสตรบัณฑิต

ในปีการศึกษา 2549 มีผู้สมัครหลักสูตรแพทยศาสตรบัณฑิต ทั้งสิ้น 691 คน มีสิทธิ์สอบข้อเขียนทั้งสิ้น 664 คน ผ่านการสอบคัดเลือก มีสิทธิ์เข้าร่วมกิจกรรมค่าย สัมภาษณ์ และทดสอบสุขภาพจิต ทั้งสิ้น 114 คน มีผู้ผ่านการคัดเลือก 48 คน และสำรอง 19 คน และมารายงานตัวขึ้นทะเบียนเป็นนักศึกษาใหม่ จำนวน 40 คน และเรียกผู้ได้รับการคัดเลือกสำรองมารายงานตัว 8 คน รวมทั้งสิ้น 48 คน รายละเอียดดังตารางที่ 4

ตารางที่ 4 ผลการคัดเลือกนักศึกษาหลักสูตรแพทยศาสตรบัณฑิต มทส

จังหวัด	จำนวนผู้สมัคร	มีสิทธิ์สอบข้อเขียน	มีสิทธิ์เข้าค่ายฯ	มีสิทธิ์เข้าศึกษา			ขึ้นทะเบียน		
				ตัวจริง	สำรอง	รวม	ตัวจริง	สำรอง	รวม
ชัยภูมิ	89	86	6	4	-	4	4	-	4
นครราชสีมา	331	320	48	17	9	26	16	1	17
บุรีรัมย์	128	123	28	11	6	17	6	5	11
สุรินทร์	143	135	32	16	4	20	14	2	16
รวม	691	664	114	48	19	67	40	8	48

2. การรับนักศึกษาประเภทคัดเลือกผ่าน สกอ. ในระบบกลาง (Admission) ^๒

2.1 ภาพรวมของการคัดเลือก ในปีการศึกษา 2549 มีผู้สมัครเลือก มทส. ทั้งสิ้น 3,021 คน ผ่านการสอบคัดเลือก มีสิทธิ์เข้ารับการสัมภาษณ์และตรวจร่างกาย 813 คน มีผู้ผ่านการคัดเลือก 594 คน และมารายงานตัวขึ้นทะเบียนเป็นนักศึกษาใหม่ทั้งสิ้น 594 คน รายละเอียดดังตารางที่ 5

ตารางที่ 5 ผลการรับนักศึกษาประเภทสอบคัดเลือกผ่าน สกอ. ในระบบกลาง (Admission) จำแนกตามกลุ่มสาขาวิชา

กลุ่มสาขาวิชา	เลือกสมัคร (ทั่วประเทศ)	มีสิทธิ์สอบ สัมภาษณ์	ผ่านการ คัดเลือก	ขึ้นทะเบียน
วิทยาศาสตร์ (วิทยาศาสตร์การกีฬา)	39	23	13	13
เทคโนโลยีสารสนเทศ	357	75	54	54
เทคโนโลยีการจัดการ	199	45	27	27
เทคโนโลยีการเกษตร (เทคโนโลยีการผลิตพืช)	63	25	12	12
เทคโนโลยีการเกษตร (เทคโนโลยีการผลิตสัตว์)	86	40	22	22
เทคโนโลยีการเกษตร (เทคโนโลยีอาหาร)	261	50	38	38
วิศวกรรมศาสตร์	1,134	465	362	362
สาธารณสุขศาสตร์	882	90	66	66
รวมทั้งสิ้น	3,021	813	594	594

2.2 อันดับการเลือก มทส. และคะแนนของผู้สอบคัดเลือก เป็นดังนี้

2.2.1 อันดับการเลือก มทส. จากจำนวนผู้สมัครสอบที่เลือก มทส. 3,021 คน มีผู้เลือก มทส. เป็นอันดับที่ 4 มากที่สุด (ร้อยละ 40.32) รองลงมา คืออันดับที่ 3, 2 และ 1 (ร้อยละ 23.70, 20.75 และ 15.23 ตามลำดับ) รายละเอียดดังตารางที่ 6

ตารางที่ 6 จำนวนผู้สมัครสอบคัดเลือกเข้าศึกษาใน มทส. ปีการศึกษา 2549 จำแนกตามอันดับการเลือก

^๒ มหาวิทยาลัยเทคโนโลยีสุรนารี. (2549). รายงานสรุปการรับนักศึกษาใหม่ ระดับปริญญาตรี ปีการศึกษา 2549. นครราชสีมา: ศูนย์บริการการศึกษา มทส. (อัคราณา)

กลุ่มสาขาวิชา	อันดับการเลือก มทส				รวม
	1	2	3	4	
วิทยาศาสตร์ (วิทยาศาสตร์การกีฬา)	11	11	7	10	39
เทคโนโลยีสารสนเทศ	62	89	73	133	357
เทคโนโลยีการจัดการ	36	42	59	62	199
เทคโนโลยีการเกษตร (เทคโนโลยีการผลิตพืช)	2	16	18	27	63
เทคโนโลยีการเกษตร (เทคโนโลยีการผลิตสัตว์)	7	14	29	36	86
เทคโนโลยีการเกษตร (เทคโนโลยีอาหาร)	28	54	78	101	261
วิศวกรรมศาสตร์	145	159	222	608	1,134
สาธารณสุขศาสตร์	169	242	230	241	882
รวมทั้งสิ้น	จำนวน	จำนวน	จำนวน	จำนวน	จำนวน
	ร้อยละ	ร้อยละ	ร้อยละ	ร้อยละ	ร้อยละ
	460	627	716	1,218	3,021
	15.23	20.75	23.70	40.32	100.00

2.2.2 คะแนนของผู้สอบคัดเลือก

(1) ช่วงของคะแนนการสอบ ผู้สมัครสอบคัดเลือกผ่าน สกอ. ที่เลือก มทส และผ่านการสอบคัดเลือก มีสิทธิ์เข้ารับการสัมภาษณ์และตรวจร่างกาย จำนวน 813 คน มีคะแนนอยู่ในช่วงต่าง ๆ ดังตารางที่ 7

ตารางที่ 7 จำนวนและร้อยละของผู้ผ่านการสอบคัดเลือก จำแนกตามกลุ่มสาขาวิชาและช่วงคะแนน

ช่วงคะแนน	กลุ่มสาขาวิชา															
	วท.		ทส.		ทจ.		ทก. (พืช)		ทก. (สัตว์)		ทก. (อาหาร)		วศ.		สธ.	
	จำนวน	ร้อยละ	จำนวน	ร้อยละ	จำนวน	ร้อยละ	จำนวน	ร้อยละ	จำนวน	ร้อยละ	จำนวน	ร้อยละ	จำนวน	ร้อยละ	จำนวน	ร้อยละ
6000.51 ขึ้นไป	-	-	-	-	-	-	-	-	-	-	-	-	3	0.62	1	1.11
5800.51-6000.50	-	-	-	-	1	2.22	-	-	-	-	-	-	3	0.62	-	-
5600.51-5800.50	-	-	-	-	1	2.22	-	-	-	-	2	4.00	2	0.43	-	-
5400.51-5600.50	-	-	2	2.67	2	4.44	-	-	-	-	1	2.00	13	2.80	4	4.44
5200.51-5400.50	1	4.35	2	2.67	-	-	-	-	-	-	4	8.00	19	4.09	15	16.67
5000.51-5200.50	-	-	3	4.00	1	2.22	1	4.00	-	-	14	28.00	39	8.39	52	57.78
4800.51-5000.50	4	17.39	5	6.67	7	15.56	-	-	1	2.50	12	24.00	53	11.40	18	20.00
4600.51-4800.50	1	4.35	14	18.67	14	31.11	1	4.00	1	2.50	16	32.00	54	11.61	-	-
4400.51-4600.50	3	13.04	24	32.00	6	13.33	3	12.00	4	10.00	1	2.00	65	13.98	-	-
4200.51-4400.50	5	21.74	16	21.30	13	28.89	2	8.00	7	17.50	-	-	67	14.41	-	-
4000.51-4200.50	2	8.70	9	12.00	-	-	3	12.0	4	10.00	-	-	64	13.76	-	-
3800.51-4000.50	2	8.70	-	-	-	-	7	28.00	11	27.50	-	-	39	8.39	-	-
3600.51-3800.50	2	8.70	-	-	-	-	3	12.00	8	20.00	-	-	27	5.81	-	-
3400.51-3600.50	1	4.35	-	-	-	-	2	8.00	1	2.50	-	-	10	2.15	-	-
3200.51-3400.50	2	8.70	-	-	-	-	-	-	1	2.50	-	-	6	1.29	-	-
3000.51-3200.50	-	-	-	-	-	-	3	12.00	1	2.50	-	-	1	0.22	-	-
ต่ำกว่า 3000.50	-	-	-	-	-	-	-	-	1	2.50	-	-	-	-	-	-
รวม	23	100	75	100	45	100	25	100	40	100	50	100	465	100	90	100

หมายเหตุ วท. หมายถึง กลุ่มสาขาวิชาวิทยาศาสตร์ (วิทยาศาสตร์การกีฬา)

ทส.	หมายถึง	กลุ่มสาขาวิชาเทคโนโลยีสารสนเทศ
ทจ.	หมายถึง	กลุ่มสาขาวิชาเทคโนโลยีการจัดการ
ทก. (พีช)	หมายถึง	กลุ่มสาขาวิชาเทคโนโลยีการเกษตร (เทคโนโลยีการผลิตพีช)
ทก. (สัตว์)	หมายถึง	กลุ่มสาขาวิชาเทคโนโลยีการเกษตร (เทคโนโลยีการผลิตสัตว์)
ทก. (อาหาร)	หมายถึง	กลุ่มสาขาวิชาเทคโนโลยีการเกษตร (เทคโนโลยีอาหาร)
วศ.	หมายถึง	กลุ่มสาขาวิชาวิศวกรรมศาสตร์
สธ.	หมายถึง	กลุ่มสาขาวิชาสาธารณสุขศาสตร์

(2) คะแนนสูงสุด คะแนนต่ำสุด คะแนนเฉลี่ย และส่วนเบี่ยงเบนมาตรฐาน ของผู้สมัครสอบคัดเลือกผ่าน สกอ. ที่เลือก มทส มีรายละเอียดดังตารางที่ 8

ตารางที่ 8 คะแนนต่ำสุด คะแนนสูงสุด คะแนนเฉลี่ย และส่วนเบี่ยงเบนมาตรฐาน ของผู้สมัครสอบคัดเลือกผ่าน สกอ. ที่เลือก มทส^๓

กลุ่มสาขาวิชา	คะแนนรวม				คะแนน O-Net				คะแนน A-Net				คะแนน GPA กลุ่มสาระ			
	ต่ำสุด	สูงสุด	เฉลี่ย	S.D.	ต่ำสุด	สูงสุด	เฉลี่ย	S.D.	ต่ำสุด	สูงสุด	เฉลี่ย	S.D.	ต่ำสุด	สูงสุด	เฉลี่ย	S.D.
วท.	3,315.95	5,268.15	4,280.52	542.76	1,032.00	1,874.00	1,430.43	248.74	471.30	898.50	656.15	114.60	1,172.25	1,799.75	1,519.26	174.22
ทส.	4,107.70	5,595.90	4,545.32	318.16	1,044.75	1,867.25	1,451.96	182.87	575.60	134.40	841.11	124.10	1,164.50	1,852.25	1,483.35	173.84
ทจ.	4,272.50	5,891.00	4,691.88	377.47	1,099.00	1,900.50	1,428.23	203.84	435.00	1,180.00	886.44	151.84	1,224.00	1,978.00	1,572.76	177.02
ทก. (พีช)	3,073.35	5,115.00	3,951.37	515.40	1,030.00	1,836.00	1,438.48	226.47	402.00	864.00	611.73	117.14	852.00	1,683.50	1,247.36	221.60
ทก. (สัตว์)	2,978.00	4,875.35	3,985.76	400.59	892.00	1,988.00	1,469.50	243.28	378.60	924.20	650.97	104.87	753.00	1,568.75	1,217.79	199.25
ทก. (อาหาร)	4,596.70	5,708.10	4,948.84	263.81	1,418.00	2,232.00	1,764.16	183.80	435.20	1,068.60	709.10	122.26	1,350.25	1,848.75	1,640.43	135.14
วศ.	3,017.30	6,389.90	4,485.50	533.04	1,016.00	2,452.00	1,630.41	246.49	477.70	1,201.00	783.75	116.55	762.00	1,954.00	1,367.28	239.09
สธ.	4,942.55	6,272.35	5,135.61	185.06	1,260.00	2,201.50	1,620.68	149.11	627.15	1,176.35	894.17	106.11	1,390.00	1,942.00	1,747.93	99.61

หมายเหตุ	วท.	หมายถึง	กลุ่มสาขาวิชาวิทยาศาสตร์ (วิทยาศาสตร์การกีฬา)
	ทส.	หมายถึง	กลุ่มสาขาวิชาเทคโนโลยีสารสนเทศ
	ทจ.	หมายถึง	กลุ่มสาขาวิชาเทคโนโลยีการจัดการ
	ทก. (พีช)	หมายถึง	กลุ่มสาขาวิชาเทคโนโลยีการเกษตร (เทคโนโลยีการผลิตพีช)
	ทก. (สัตว์)	หมายถึง	กลุ่มสาขาวิชาเทคโนโลยีการเกษตร (เทคโนโลยีการผลิตสัตว์)
	ทก. (อาหาร)	หมายถึง	กลุ่มสาขาวิชาเทคโนโลยีการเกษตร (เทคโนโลยีอาหาร)
	วศ.	หมายถึง	กลุ่มสาขาวิชาวิศวกรรมศาสตร์
	สธ.	หมายถึง	กลุ่มสาขาวิชาสาธารณสุขศาสตร์

^๓ สำนักงานคณะกรรมการการอุดมศึกษา, กระทรวงศึกษาธิการ. (2549). ตารางแสดงค่าสถิติของคะแนนในการคัดเลือก ปีการศึกษา 2549 แยกตามคณะ [ออนไลน์]. ได้จาก: http://202.28.19.68/68download/49C_stat_max_min.pdf [27 กันยายน 2549]

ตารางที่ 9 นักศึกษาใหม่ปริญญาตรีแรก ปีการศึกษา 2549 เปรียบเทียบกับเป้าหมายการรับ
 จำแนกตามวิธีการรับเข้าและกลุ่มสาขาวิชา

กลุ่มสาขาวิชา	วิธีการรับเข้า						รวม		
	รับตรงโดย มทส			คัดเลือกผ่าน สกอ.			เป้าหมาย	รับจริง	ร้อยละ
	เป้าหมาย	รับจริง	ร้อยละ	เป้าหมาย	รับจริง	ร้อยละ			
วิทยาศาสตร์	48	10	20.83	12	13	108.33	60	23	38.33
เทคโนโลยีสารสนเทศ	120	198	165.00	30	54	180.00	150	252	168.00
เทคโนโลยีการจัดการ	72	100	138.89	18	27	150.00	90	127	141.11
เทคโนโลยีการเกษตร	216	159	73.61	54	72	133.33	270	231	85.56
วิศวกรรมศาสตร์	1,128	1,257	111.44	282	362	128.37	1,410	1,619	114.82
สาธารณสุขศาสตร์	144	215	149.31	36	66	183.33	180	281	156.11
แพทยศาสตร์	48	48	100.00	-	-	-	48	48	100.00
รวม	1,776	1,987	111.88	432	594	137.50	2,208	2,581	116.89

ตอนที่ 2 ผลการวิเคราะห์ภูมิหลังนักศึกษาใหม่ปริญญาตรีแรก ปีการศึกษา 2549^๔

การนำเสนอในตอนนี้ แบ่งเป็น 3 ส่วน คือ ส่วนแรก เป็นการนำเสนอผลการวิเคราะห์ข้อมูลส่วนตัว ส่วนที่สอง เป็นการนำเสนอผลการวิเคราะห์ข้อมูลด้านการศึกษา และส่วนสุดท้าย เป็นการนำเสนอผลการวิเคราะห์ข้อมูลด้านครอบครัว โดยรายละเอียดของแต่ละส่วนมีดังต่อไปนี้

1. ผลการวิเคราะห์ข้อมูลส่วนตัว

1.1 เพศ นักศึกษาใหม่ปริญญาตรีแรกเป็นเพศหญิงมากกว่าเพศชายแต่มีสัดส่วนใกล้เคียงกัน โดยเป็นเพศหญิง ร้อยละ 53.65 และเป็นเพศชาย ร้อยละ 46.35 ของจำนวนนักศึกษาปริญญาตรีแรกทั้งหมด (รายละเอียดเพิ่มเติมดูได้จากภาคผนวก ก ตารางที่ ก - 1 และ ก - 2)

เมื่อจำแนกตามวิธีการรับเข้า พบว่า นักศึกษาใหม่ปริญญาตรีแรกกลุ่มโควตาเป็นเพศหญิงมากกว่าเพศชาย ในขณะที่นักศึกษาใหม่ปริญญาตรีแรกกลุ่มสอบคัดเลือก เป็นเพศชายมากกว่าเพศหญิง

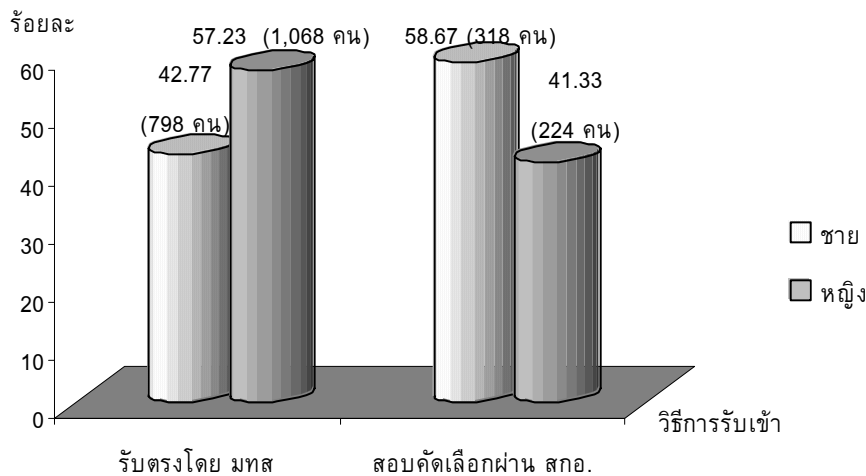

แผนภูมิที่ 2 นักศึกษาใหม่ปริญญาตรีแรก จำแนกตามวิธีการรับเข้าและเพศ

เมื่อจำแนกตามกลุ่มสาขาวิชา พบว่า นักศึกษาใหม่ปริญญาตรีแรกกลุ่มสาขาวิชาวิทยาศาสตร์ และวิศวกรรมศาสตร์ เป็นเพศชายมากกว่าเพศหญิง ในขณะที่กลุ่มสาขาวิชาเทคโนโลยีสารสนเทศ เทคโนโลยีการจัดการ เทคโนโลยีการเกษตร สาธารณสุขศาสตร์ และแพทยศาสตร์ เป็นเพศหญิงมากกว่าเพศชาย

^๔ ข้อมูลตั้งแต่ตอนที่ 2 - 3 เป็นผลการวิเคราะห์ข้อมูลจากระเบียนประวัตินักศึกษาใหม่ ปีการศึกษา 2549 ซึ่งรวบรวมได้ทั้งสิ้น 2,408 ชุด

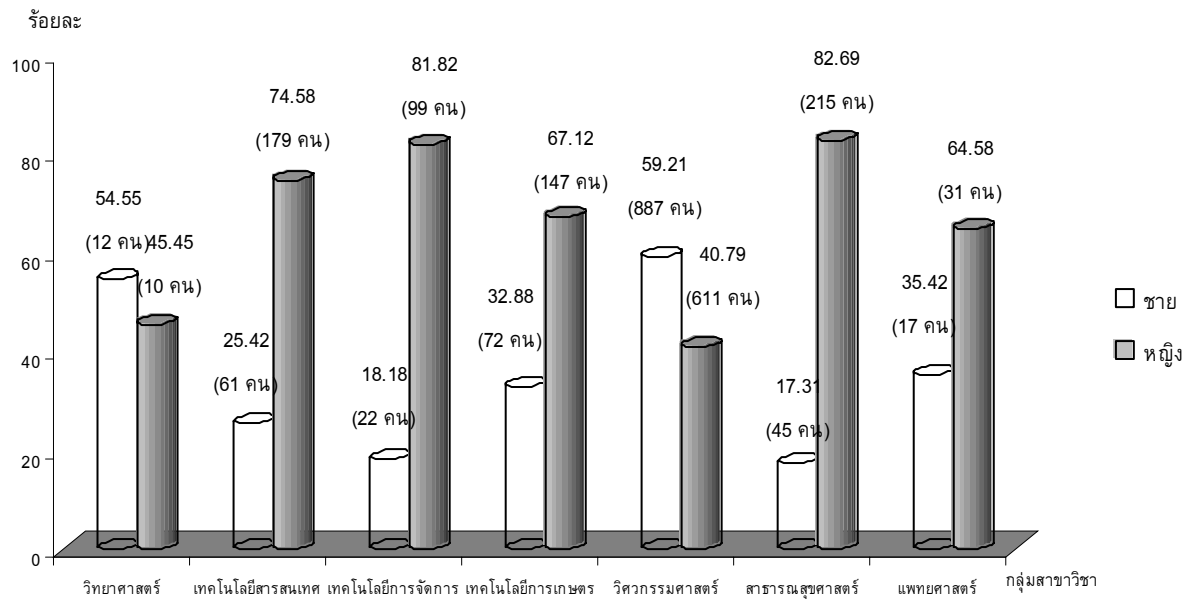

แผนภูมิที่ 3 นักศึกษาใหม่ปริญญาตรีแรก จำแนกตามกลุ่มสาขาวิชาและเพศ

1.2 อายุ นักศึกษาใหม่ปริญญาตรีแรกมีอายุตั้งแต่ 15 ปีขึ้นไป โดยนักศึกษาส่วนใหญ่มีอายุ 18 ปี โดยอายุจำแนกตามวิธีการรับเข้าและกลุ่มสาขาวิชาได้ดังตารางที่ 10 และ 11 (รายละเอียดเพิ่มเติมดูได้จากภาคผนวก ก ตารางที่ ก - 3 และ ก - 4)

ตารางที่ 10 นักศึกษาใหม่ปริญญาตรีแรก จำแนกตามวิธีการรับเข้าและอายุ

วิธีการรับเข้า	อายุ (ปี)			
	น้อยที่สุด	มากที่สุด	เฉลี่ย	S.D.
รับตรงโดย มทส	15	23	18.47	0.58
สอบคัดเลือกผ่าน สกอ.	17	25	18.42	0.699
ภาพรวม	15	25	18.46	0.61

ตารางที่ 11 นักศึกษาใหม่ปริญญาตรีแรก จำแนกตามกลุ่มสาขาวิชาและอายุ

กลุ่มสาขาวิชา	อายุ (ปี)			
	น้อยที่สุด	มากที่สุด	เฉลี่ย	S.D.
วิทยาศาสตร์	18	20	18.52	0.60
เทคโนโลยีสารสนเทศ	18	21	18.72	0.53
เทคโนโลยีการจัดการ	16	23	18.67	0.68
เทคโนโลยีการเกษตร	17	21	18.33	0.60
วิศวกรรมศาสตร์	15	25	18.44	0.62
สาธารณสุขศาสตร์	17	20	18.34	0.54
แพทยศาสตร์	17	19	18.21	0.46
ภาพรวม	15	25	18.46	0.61

1.3 เชื้อชาติและสัญชาติ นักศึกษาใหม่ปริญญาตรีแรกทั้งหมดมีเชื้อชาติและสัญชาติไทย คิดเป็นร้อยละ 100.00

เมื่อจำแนกตามวิธีการรับเข้าและจำแนกตามกลุ่มสาขาวิชา พบว่า ทั้งหมดมีเชื้อชาติและสัญชาติไทยเช่นเดียวกับภาพรวมของนักศึกษาใหม่ปริญญาตรีแรกทั้งหมด (รายละเอียดเพิ่มเติมดูได้จากภาคผนวก ก ตารางที่ ก - 5 ถึง ก - 8)

1.4 ศาสนา นักศึกษาใหม่ปริญญาตรีแรกส่วนใหญ่นับถือศาสนาพุทธ (ร้อยละ 98.55)

เมื่อจำแนกตามวิธีการรับเข้าและจำแนกตามกลุ่มสาขาวิชา พบว่า ส่วนใหญ่นับถือศาสนาพุทธเช่นเดียวกับภาพรวมของนักศึกษาใหม่ปริญญาตรีแรกทั้งหมด (รายละเอียดเพิ่มเติมดูได้จากภาคผนวก ก ตารางที่ ก - 9 และ ก - 10)

1.5 ภูมิลำเนาตามทะเบียนบ้าน นักศึกษาใหม่ปริญญาตรีแรกส่วนใหญ่มีภูมิลำเนาตามทะเบียนบ้านอยู่ในภาคตะวันออกเฉียงเหนือ ส่วนที่เหลือกระจายอยู่ในภาคต่าง ๆ ดังแผนภูมิที่ 4

เมื่อจำแนกตามวิธีการรับเข้าและจำแนกตามกลุ่มสาขาวิชา พบว่า ส่วนใหญ่มีภูมิลำเนาตามทะเบียนบ้านอยู่ในภาคตะวันออกเฉียงเหนือ เช่นเดียวกับภาพรวมของนักศึกษาใหม่ปริญญาตรีแรกทั้งหมด (รายละเอียดเพิ่มเติมดูได้จากภาคผนวก ก ตารางที่ ก - 11 และ ก - 12)

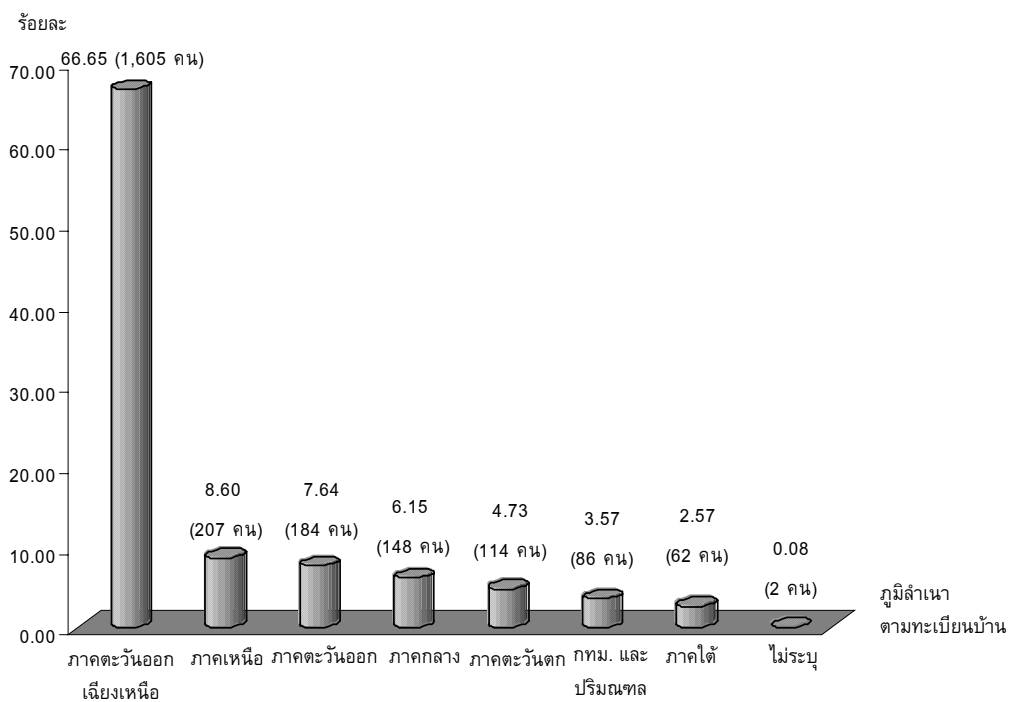

แผนภูมิที่ 4 นักศึกษาใหม่ปริญญาตรีแรก จำแนกตามภูมิลำเนาตามทะเบียนบ้าน

1.6 ที่พักขณะเรียน นักศึกษาใหม่ปริญญาตรีแรกส่วนใหญ่พักในหอพักมหาวิทยาลัย (ร้อยละ 93.85) ส่วนที่เหลือพักนอกมหาวิทยาลัย

เมื่อจำแนกตามวิธีการรับเข้าและจำแนกตามกลุ่มสาขาวิชา พบว่า ส่วนใหญ่พักในหอพักมหาวิทยาลัยเช่นเดียวกับภาพรวมของนักศึกษาใหม่ปริญญาตรีแรกทั้งหมด (รายละเอียดเพิ่มเติมดูได้จากภาคผนวก ก ตารางที่ ก - 13 และ ก - 14)

1.7 ความสามารถพิเศษ นักศึกษาใหม่ปริญญาตรีแรกส่วนใหญ่มีความสามารถทางด้านกีฬา (ร้อยละ 28.90) รองลงมาคือ คอมพิวเตอร์ (ร้อยละ 22.88)

เมื่อจำแนกตามวิธีการรับเข้า พบว่า ทั้งกลุ่มโควตาและสอบคัดเลือกมีความสามารถทางด้านกีฬา รองลงมาคือ คอมพิวเตอร์ เช่นเดียวกับภาพรวมของนักศึกษาใหม่ปริญญาตรีแรกทั้งหมด (รายละเอียดเพิ่มเติมดูได้จากภาคผนวก ก ตารางที่ ก - 15)

เมื่อจำแนกตามกลุ่มสาขาวิชา พบว่า นักศึกษาใหม่ปริญญาตรีแรกกลุ่มสาขาวิชาวิทยาศาสตร์ เทคโนโลยีการจัดการ เทคโนโลยีการเกษตร วิศวกรรมศาสตร์ และสาธารณสุขศาสตร์ ส่วนใหญ่มีความสามารถทางด้านกีฬา รองลงมาคือ คอมพิวเตอร์ เช่นเดียวกับภาพรวมของนักศึกษาใหม่ปริญญาตรีแรกทั้งหมด ในขณะที่กลุ่มสาขาวิชาเทคโนโลยีสารสนเทศส่วนใหญ่มีความสามารถด้านคอมพิวเตอร์ รองลงมาคือ ด้านกีฬา และด้านอื่น ๆ (เช่น ศิลปะ นาฏศิลป์ เซียร์ลีตเตอร์ ภาษาอังกฤษ ญี่ปุ่น นักพูด) ใกล้เคียงกัน ส่วนกลุ่มสาขาวิชาแพทยศาสตร์ ส่วนใหญ่มีความสามารถทางด้านกีฬาและคอมพิวเตอร์เท่ากัน (รายละเอียดเพิ่มเติมดูได้จากภาคผนวก ก ตารางที่ ก - 16)

1.8 ค่าใช้จ่ายส่วนตัวต่อเดือน นักศึกษาใหม่ปริญญาตรีแรกส่วนใหญ่มีค่าใช้จ่ายส่วนตัวต่อเดือนอยู่ระหว่าง 2,501 - 3,000 บาท รายละเอียดดังแผนภูมิที่ 5 โดยค่ามัธยฐาน ค่าฐานนิยม ค่าสูงสุด และค่าต่ำสุดของค่าใช้จ่าย จำแนกตามวิธีการรับเข้าและกลุ่มสาขาวิชาได้ดังตารางที่ 12 และ 13 (รายละเอียดเพิ่มเติมดูได้จากภาคผนวก ก ตารางที่ ก - 17 และ ก - 18)

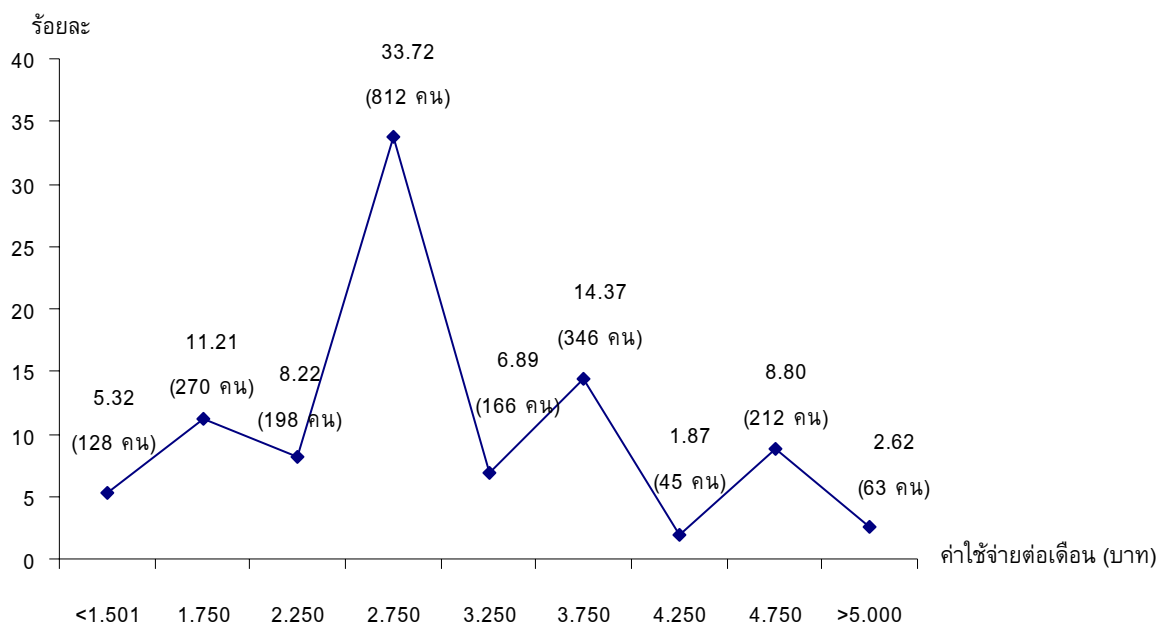

แผนภูมิที่ 5 นักศึกษาใหม่ปริญญาตรีแรก จำแนกตามค่าใช้จ่ายส่วนตัวต่อเดือน

ตารางที่ 12 นักศึกษาใหม่ปริญญาตรีแรก จำแนกตามวิธีการรับเข้าและค่าใช้จ่ายส่วนตัวต่อเดือน

ค่าใช้จ่ายส่วนตัว	วิธีการรับเข้า		ภาพรวม
	รับตรงโดย มทส	สอบคัดเลือกผ่าน สกอ.	
มัธยม	3,000	3,000	3,000
ฐานนิยม	3,000	3,000	3,000
สูงสุด	10,000	10,000	10,000
ต่ำสุด	300	300	300

ตารางที่ 13 นักศึกษาใหม่ปริญญาตรีแรก จำแนกตามกลุ่มสาขาวิชาและค่าใช้จ่ายส่วนตัวต่อเดือน

ค่าใช้จ่ายส่วนตัว	กลุ่มสาขาวิชา							ภาพรวม
	วท.	ทส.	ทจ	ทก.	วศ.	สธ.	พท.	
มัธยม	2,750	3,000	3,000	3,000	3,000	3,000	4,000	3,000
ฐานนิยม	3,000	3,000	3,000	3,000	3,000	3,000	5,000	3,000
สูงสุด	5,000	7,000	8,000	10,000	10,000	9,000	10,000	10,000
ต่ำสุด	1,000	800	500	500	300	500	1,000	300

2. ผลการวิเคราะห์ข้อมูลด้านการศึกษา

2.1 ภูมิสำเนาที่สำเร็จการศึกษา นักศึกษาใหม่ปริญญาตรีแรกส่วนใหญ่จบการศึกษาจากภาคตะวันออกเฉียงเหนือ (ร้อยละ 65.41) ส่วนที่เหลือกระจายอยู่ในภาคต่าง ๆ ดังภาพที่ 1

เมื่อจำแนกตามวิธีการรับเข้าและจำแนกตามกลุ่มสาขาวิชา พบว่า ส่วนใหญ่จบการศึกษาจากภาคตะวันออกเฉียงเหนือเช่นเดียวกับภาพรวมของนักศึกษาใหม่ปริญญาตรีแรกทั้งหมด (รายละเอียดเพิ่มเติมดูได้จากภาคผนวก ข ตารางที่ ข - 1 และ ข - 2)

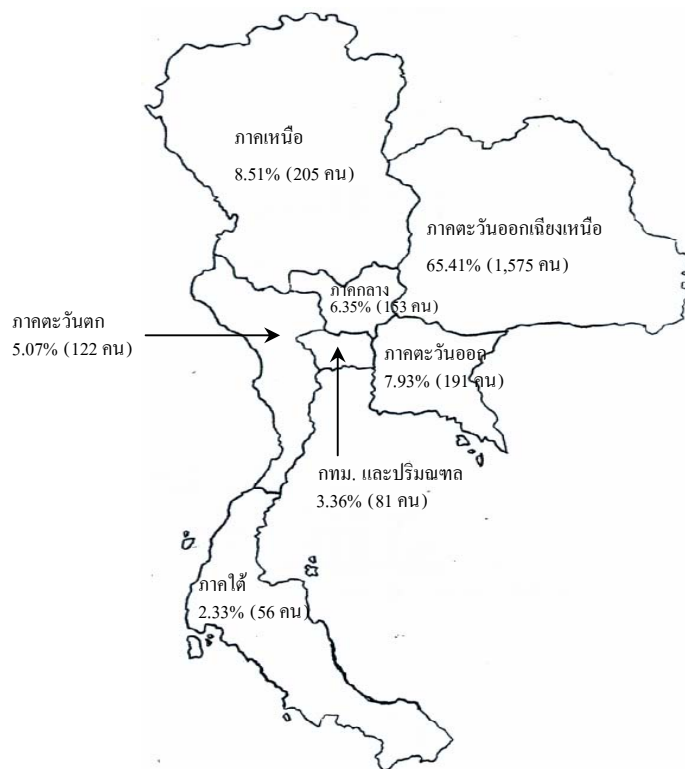

ภาพที่ 1 นักศึกษาใหม่ปริญญาตรีแรก จำแนกตามภูมิลำเนาที่สำเร็จการศึกษา

2.2 จังหวัดที่สำเร็จการศึกษา นักศึกษาใหม่ปริญญาตรีแรกส่วนใหญ่สำเร็จการศึกษาจากจังหวัดนครราชสีมา (ร้อยละ 26.33) ส่วนที่เหลือกระจายอยู่ตามจังหวัดต่าง ๆ อีก 75 จังหวัด (รายละเอียดเพิ่มเติมดูได้จากภาคผนวก ข ตารางที่ ข - 3)

2.3 วุฒิการศึกษาที่สำเร็จการศึกษา นักศึกษาใหม่ปริญญาตรีแรกส่วนใหญ่สมัครเข้าศึกษาต่อโดยใช้วุฒิการศึกษาระดับมัธยมศึกษาตอนปลาย (ร้อยละ 99.67) และมีเพียง 5 คน (ร้อยละ 0.21) เท่านั้นที่ใช้วุฒิการศึกษาเทียบเท่าชั้นมัธยมศึกษาตอนปลายสมัครเข้าศึกษาต่อ ซึ่งทั้ง 5 คนดังกล่าวเป็นนักศึกษากลุ่มสาขาวิชาวิศวกรรมศาสตร์ จำนวน 3 คน และกลุ่มสาขาวิชาเทคโนโลยีการจัดการ จำนวน 2 คน (รายละเอียดเพิ่มเติมดูได้จากภาคผนวก ข ตารางที่ ข - 4 และ ข - 5)

2.4 ปีการศึกษาที่สำเร็จการศึกษา นักศึกษาใหม่ปริญญาตรีแรกส่วนใหญ่สำเร็จการศึกษาในปีการศึกษา 2549 (ร้อยละ 95.81) ส่วนที่เหลือจบการศึกษาในปีการศึกษา 2548, 2547 และ 2544 คิดเป็นร้อยละ 1.83, 0.25 และ 0.04 ตามลำดับ (รายละเอียดเพิ่มเติมดูได้จากภาคผนวก ข ตารางที่ ข - 6)

2.5 คะแนนเฉลี่ย (GPA) ที่สำเร็จการศึกษา นักศึกษาใหม่ปริญญาตรีแรกส่วนใหญ่มี GPA เฉลี่ยอยู่ระหว่าง 3.00 - 3.49 (ร้อยละ 48.30) รองลงมามี GPA อยู่ระหว่าง 3.50 - 4.00 (ร้อยละ 32.31) รายละเอียดตั้งแผนภูมิที่ 6 โดย GPA จำแนกตามวิธีการรับเข้าและกลุ่มสาขาวิชา มีรายละเอียดตั้งแผนภูมิที่ 7 - 8 และตารางที่ 14 - 15 (รายละเอียดเพิ่มเติมดูได้จากภาคผนวก ข ตารางที่ ข - 7 และ ข - 8)

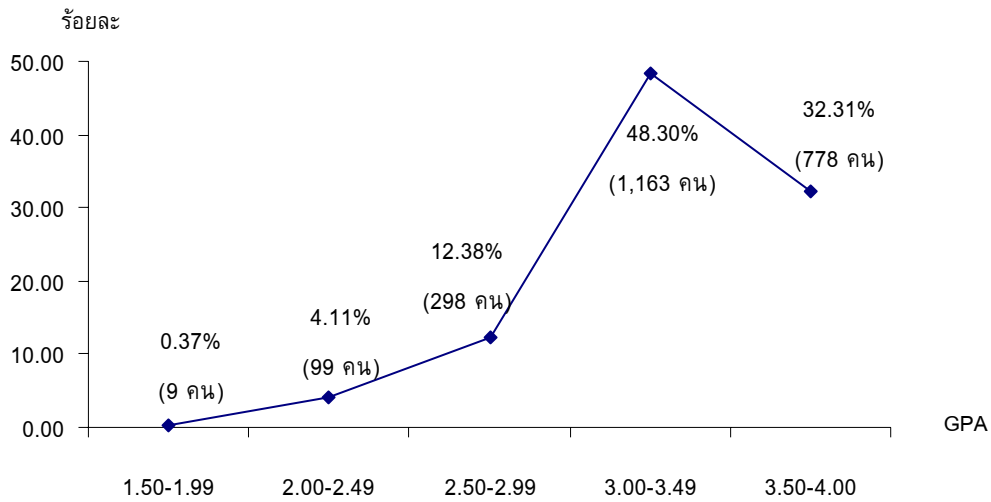

แผนภูมิที่ 6 นักศึกษาใหม่ปริญญาตรีแรก จำแนกตามคะแนนเฉลี่ย (GPA)

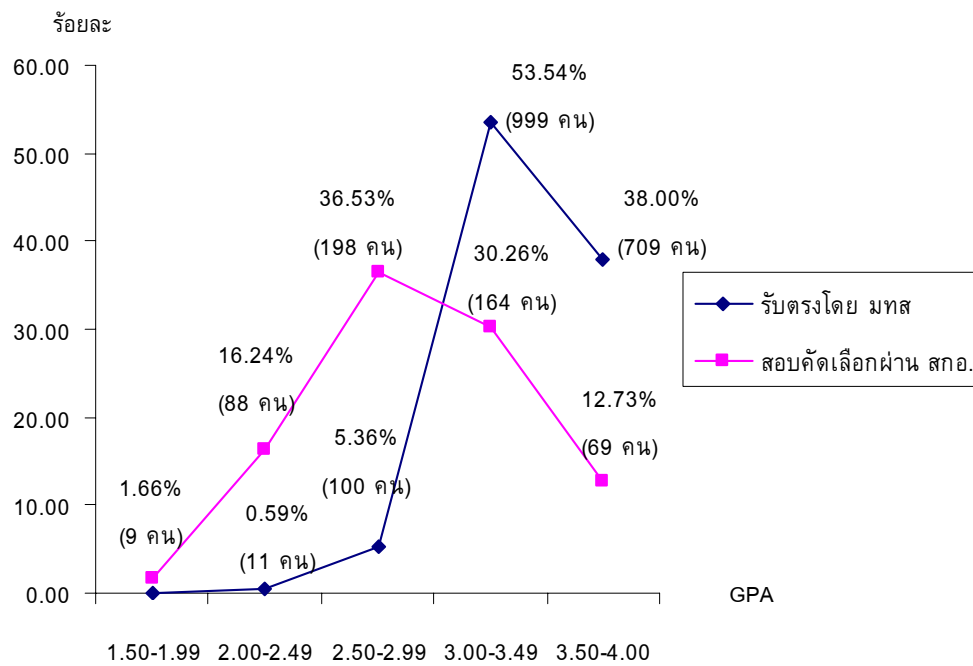

แผนภูมิที่ 7 นักศึกษาใหม่ปริญญาตรีแรก จำแนกตามวิธีการรับเข้าและคะแนนเฉลี่ย (GPA)

ตารางที่ 14 นักศึกษาใหม่ปริญญาตรีแรก จำแนกตามวิธีการรับเข้าและคะแนนเฉลี่ย (GPA)

วิธีการรับเข้า	GPA			
	สูงสุด	ต่ำสุด	เฉลี่ย	S.D.
รับตรงโดย มทส	3.99	2.00	3.40	0.289
สอบคัดเลือกผ่าน สกอ.	3.90	1.68	2.93	0.470
ภาพรวม	3.99	1.68	3.30	0.391

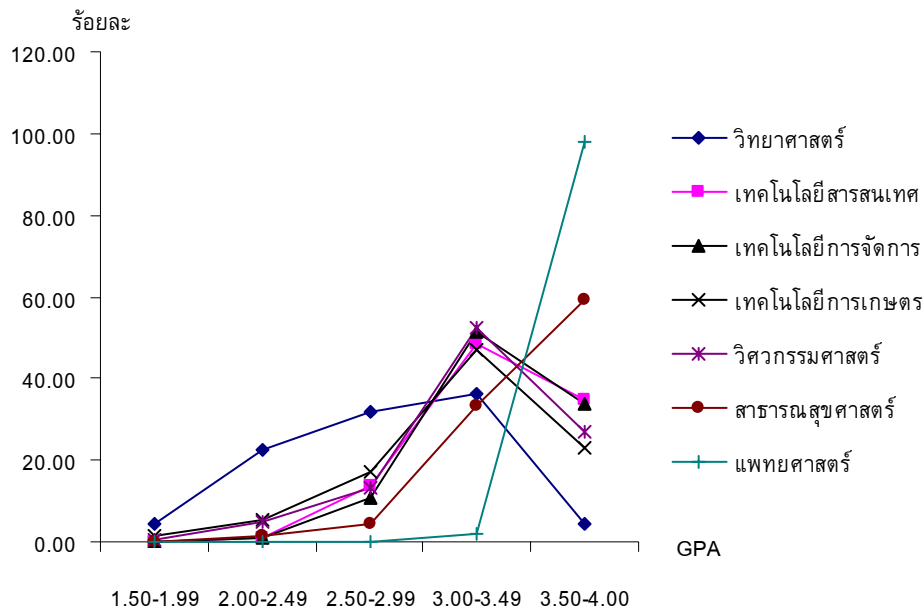

แผนภูมิที่ 8 นักศึกษาใหม่ปริญญาตรีแรก จำแนกตามกลุ่มสาขาวิชาและคะแนนเฉลี่ย (GPA)

ตารางที่ 15 นักศึกษาใหม่ปริญญาตรีแรก จำแนกตามกลุ่มสาขาวิชาและคะแนนเฉลี่ย (GPA)

กลุ่มสาขาวิชา	GPA			
	สูงสุด	ต่ำสุด	เฉลี่ย	S.D.
วิทยาศาสตร์	3.50	1.90	2.80	0.454
เทคโนโลยีสารสนเทศ	3.90	2.27	3.35	0.306
เทคโนโลยีการจัดการ	3.90	2.43	3.34	0.309
เทคโนโลยีการเกษตร	3.95	1.68	3.21	0.424
วิศวกรรมศาสตร์	3.99	1.71	3.25	0.392
สาธารณสุขศาสตร์	3.98	2.00	3.50	0.305
แพทยศาสตร์	3.97	3.48	3.83	0.125
ภาพรวม	3.99	1.68	3.30	0.391

2.6 จำนวนครั้งในการสมัครเข้าศึกษาผ่าน สกอ. นักศึกษาใหม่ปริญญาตรีแรกกลุ่มสอบคัดเลือกผ่าน สกอ. ส่วนใหญ่สมัครเข้าศึกษาผ่าน สกอ. เป็นครั้งแรก (ร้อยละ 79.70) ส่วนที่เหลือสมัครเป็นครั้งที่ 2 และ 3 คิดเป็นร้อยละ 12.92 และ 0.18 ตามลำดับ (รายละเอียดเพิ่มเติมดูได้จากภาคผนวก ข ตารางที่ ข - 10)

2.7 อันดับการเลือก มทส นักศึกษาใหม่ปริญญาตรีแรกกลุ่มสอบคัดเลือกผ่าน สกอ. ส่วนใหญ่เลือก มทส เป็นอันดับแรก (ร้อยละ 28.23) ส่วนที่เหลือเลือกอันดับที่ 4 2 3 และ 5 (ร้อยละ

23.43, 23.99, 19.37 และ 0.18 ตามลำดับ) โดยอันดับการคัดเลือก มทส จำแนกตามกลุ่มสาขาวิชา แสดงได้ดังแผนภูมิที่ 9 (รายละเอียดเพิ่มเติมดูได้จากภาคผนวก ข ตารางที่ ข - 11)

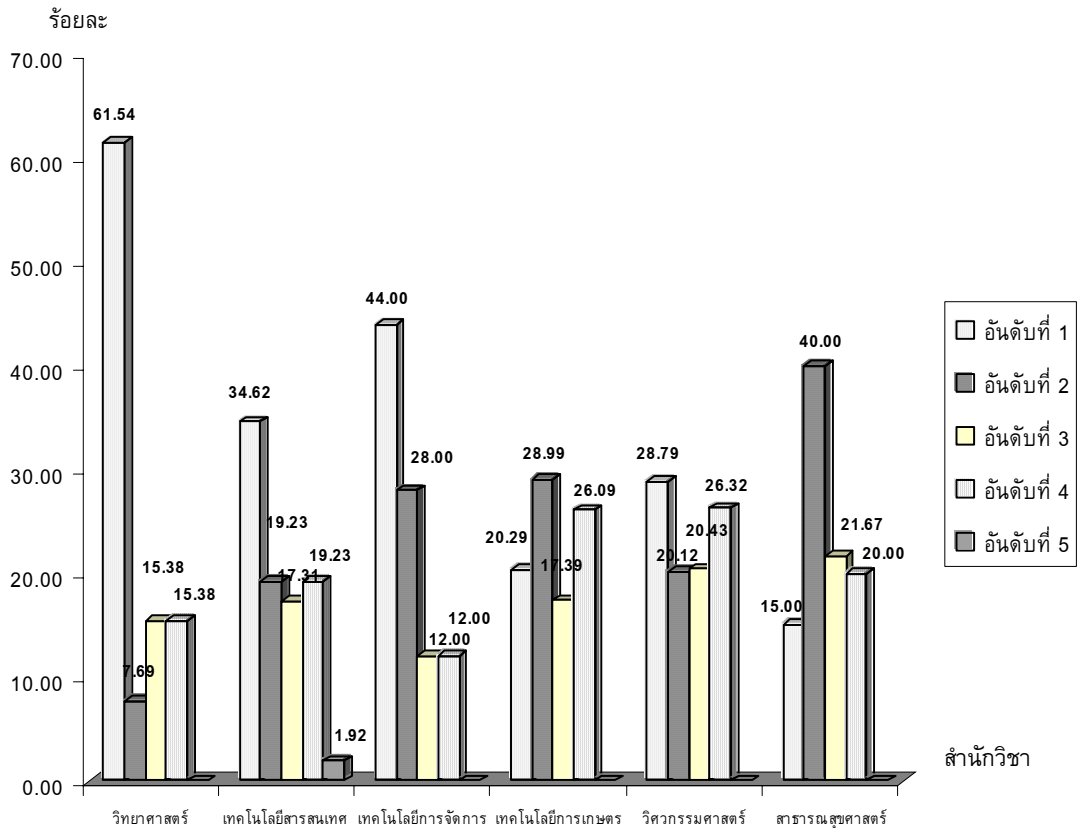

แผนภูมิที่ 9 นักศึกษาใหม่ปริญญาตรีแรกกลุ่มสอบคัดเลือก จำแนกตามอันดับการเลือก มทส

2.8 การศึกษาในสถาบันอุดมศึกษาอื่น นักศึกษาใหม่ปริญญาตรีแรกกลุ่มสอบคัดเลือกผ่าน สกอ. ส่วนใหญ่ไม่เคยศึกษาในสถาบันอื่นมาก่อน (ร้อยละ 92.25) ส่วนที่เหลือเคยศึกษาในสถาบัน อุดมศึกษาอื่นมาก่อน โดยส่วนใหญ่ศึกษาในสถาบันอุดมศึกษาอื่นมาก่อนเป็นเวลา 1 ปี (ร้อยละ 90.91) ส่วนที่เหลือศึกษาเป็นเวลา 2 ปี (ร้อยละ 9.09) โดยสถาบันอุดมศึกษาที่นักศึกษาใหม่ปริญญาตรีแรก กลุ่มสอบคัดเลือกผ่าน สกอ. เคยศึกษามากที่สุด 3 อันดับแรก คือ มหาวิทยาลัยราชภัฏ มทส และ มหาวิทยาลัยรามคำแหง (ร้อยละ 22.73, 18.18 และ 13.64 ตามลำดับ) (รายละเอียดเพิ่มเติมดูได้จาก ภาคผนวก ข ตารางที่ ข - 12 ถึง ข - 14)

2.9 แหล่งที่มาของค่าใช้จ่ายทางการศึกษา นักศึกษาใหม่ปริญญาตรีแรกส่วนใหญ่มี แหล่งที่มาของค่าใช้จ่ายทางการศึกษามาจากบิดามารดา (ร้อยละ 61.46) รองลงมาเป็นทุนกู้ยืม รัฐบาล (ร้อยละ 12.67)

เมื่อจำแนกตามวิธีการรับเข้า และจำแนกตามกลุ่มสาขาวิชา พบว่า ส่วนใหญ่ที่มาของ ค่าใช้จ่ายทางการศึกษามาจากบิดามารดา และรองลงมาเป็นทุนกู้ยืมรัฐบาลเช่นเดียวกับภาพรวม ของนักศึกษาใหม่ปริญญาตรีแรกทั้งหมด (รายละเอียดเพิ่มเติมดูได้จากภาคผนวก ข ตารางที่ ข - 15 และ ข - 16)

3. ผลการวิเคราะห์ข้อมูลด้านครอบครัว

3.1 สถานภาพสมรสของบิดามารดา นักศึกษาใหม่ปริญญาตรีแรกส่วนใหญ่บิดามารดาอยู่ด้วยกัน (ร้อยละ 82.27) ส่วนที่เหลืออีกเล็กน้อยมีสถานภาพสมรสแต่แยกกันอยู่ หย่าร้าง บิดาถึงแก่กรรม มารดาถึงแก่กรรม และทั้งบิดามารดาถึงแก่กรรม (ร้อยละ 3.28, 6.69, 5.81, 1.08 และ 0.08 ตามลำดับ)

เมื่อจำแนกตามวิธีการรับเข้าและจำแนกตามกลุ่มสาขาวิชา พบว่า ส่วนใหญ่บิดามารดาอยู่ด้วยกันเช่นเดียวกับภาพรวมของนักศึกษาใหม่ปริญญาตรีแรกทั้งหมด (รายละเอียดเพิ่มเติมดูได้จากภาคผนวก ค ตารางที่ ค - 1 และ ค - 2)

3.2 วุฒิการศึกษา อาชีพ และรายได้ของบิดา

3.2.1 วุฒิการศึกษาสูงสุดของบิดา บิดาของนักศึกษาใหม่ปริญญาตรีแรกส่วนใหญ่มีวุฒิการศึกษาสูงสุดระดับประถมศึกษา (ร้อยละ 36.05) รองลงมาคือ ปริญญาตรี (ร้อยละ 20.31)

เมื่อจำแนกตามวิธีการรับเข้า พบว่า บิดาของนักศึกษาใหม่ปริญญาตรีแรกทั้งกลุ่มรับตรงโดย มทส และกลุ่มสอบคัดเลือกผ่าน สกอ. ส่วนใหญ่มีวุฒิการศึกษาสูงสุดระดับประถมศึกษา (ร้อยละ 38.85 และ 26.38 ตามลำดับ) รองลงมาคือ ปริญญาตรี (ร้อยละ 18.65 และ 26.01 ตามลำดับ) (รายละเอียดเพิ่มเติมดูได้จากภาคผนวก ค ตารางที่ ค - 3)

เมื่อจำแนกตามกลุ่มสาขาวิชา พบว่า บิดาของนักศึกษาใหม่กลุ่มสาขาวิชาเทคโนโลยีสารสนเทศ เทคโนโลยีการจัดการ เทคโนโลยีการเกษตร วิศวกรรมศาสตร์ และสาธารณสุขศาสตร์ส่วนใหญ่มีวุฒิการศึกษาสูงสุดระดับประถมศึกษา (ร้อยละ 34.58, 31.40, 33.33, 35.18 และ 51.54 ตามลำดับ) รองลงมาคือ ปริญญาตรี (ร้อยละ 17.50, 19.01, 23.29, และ 21.30 ตามลำดับ) ยกเว้นกลุ่มสาขาวิชาสาธารณสุขศาสตร์ที่บิดามีวุฒิการศึกษา ม.ปลาย/ปวช. (ร้อยละ 15.00) ส่วนสาขาวิชาวิทยาศาสตร์ และแพทยศาสตร์ บิดาของนักศึกษาใหม่ปริญญาตรีแรกมีวุฒิการศึกษาสูงสุดในระดับปริญญาตรี (ร้อยละ 31.82 และ 41.67 ตามลำดับ) (รายละเอียดเพิ่มเติมดูได้จากภาคผนวก ค ตารางที่ ค - 4)

3.2.2 อาชีพของบิดา บิดาของนักศึกษาใหม่ปริญญาตรีแรกส่วนใหญ่ประกอบอาชีพข้าราชการ/ข้าราชการบำนาญ (ร้อยละ 29.78) รองลงมาคือ อาชีพทำนา (ร้อยละ 20.06)

เมื่อจำแนกตามวิธีการรับเข้า พบว่า บิดาของนักศึกษาใหม่ปริญญาตรีแรกกลุ่มรับตรงโดย มทส ส่วนใหญ่ประกอบอาชีพข้าราชการ/ข้าราชการบำนาญ (ร้อยละ 27.22) รองลงมาคือ อาชีพทำนา (ร้อยละ 22.35) สำหรับบิดาของนักศึกษาใหม่ปริญญาตรีแรกกลุ่มสอบคัดเลือกผ่าน สกอ. ส่วนใหญ่ประกอบอาชีพข้าราชการ/ข้าราชการบำนาญ (ร้อยละ 38.56) รองลงมาคือ ประกอบธุรกิจส่วนตัว/ค้าขาย (ร้อยละ 16.97) (รายละเอียดเพิ่มเติมดูได้จากภาคผนวก ค ตารางที่ ค - 5)

เมื่อจำแนกตามกลุ่มสาขาวิชา พบว่า บิดาของนักศึกษาใหม่ปริญญาตรีแรกกลุ่มสาขาวิชาวิทยาศาสตร์ เทคโนโลยีสารสนเทศ เทคโนโลยีการจัดการ เทคโนโลยีการเกษตร วิศวกรรมศาสตร์ และแพทยศาสตร์ ส่วนใหญ่ประกอบอาชีพข้าราชการ/ข้าราชการบำนาญ (ร้อยละ 22.73, 30.83, 24.79, 31.96, 30.57 และ 56.25 ตามลำดับ) ในขณะที่บิดาของนักศึกษาใหม่ปริญญาตรีแรกกลุ่มสาขาวิชาสาธารณสุขศาสตร์ส่วนใหญ่ประกอบอาชีพทำนา (ร้อยละ 32.31) (รายละเอียดเพิ่มเติมดูได้จากภาคผนวก ค ตารางที่ ค - 6)

3.2.3 รายได้ต่อเดือนของบิดา บิดาของนักศึกษาใหม่ปริญญาตรีแรกส่วนใหญ่มีรายได้ต่อเดือนต่ำกว่า 5,001 บาท (ร้อยละ 27.24) รายละเอียดดังแผนภูมิที่ 10 โดยค่ามัธยฐานฐานนิยมค่าสูงสุด และค่าต่ำสุดของรายได้บิดาจำแนกตามวิธีการรับเข้าและกลุ่มสาขาวิชา มีรายละเอียดดังตารางที่ 16 และ 17 (รายละเอียดเพิ่มเติมดูได้จากภาคผนวก ค ตารางที่ ค - 7 และ ค - 8)

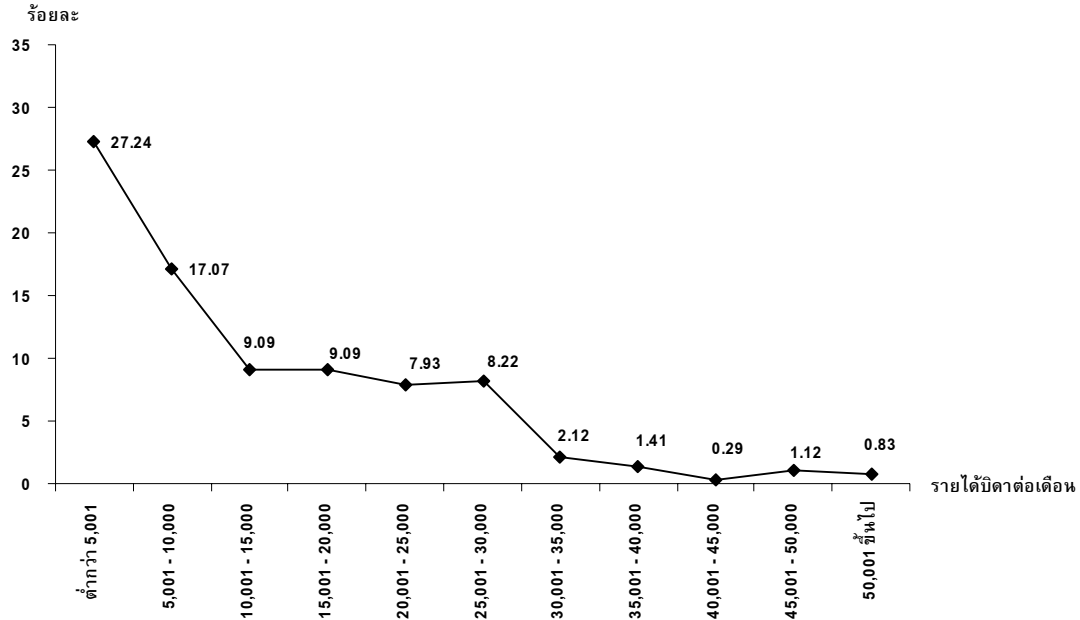

แผนภูมิที่ 10 นักศึกษาใหม่ปริญญาตรีแรก จำแนกตามรายได้ของบิดาต่อเดือน

ตารางที่ 16 นักศึกษาใหม่ปริญญาตรีแรก จำแนกตามวิธีการรับเข้าและรายได้ของบิดาต่อเดือน

รายได้ของบิดาต่อเดือน	วิธีการรับเข้า		ภาพรวม
	รับตรงโดย มทส	สอบคัดเลือกผ่าน สกอ.	
มัธยมศึกษา	10,000	15,000	10,000
ฐานนิยม	5,000	5,000	5,000
สูงสุด	100,090	80,000	100,090
ต่ำสุด	1,000	1,000	1,000

ตารางที่ 17 นักศึกษาใหม่ปริญญาตรีแรก จำแนกตามกลุ่มสาขาวิชาและรายได้ของบิดาต่อเดือน

รายได้ของบิดาต่อเดือน	กลุ่มสาขาวิชา							ภาพรวม
	วิทยาศาสตร์	เทคโนโลยีสารสนเทศ	เทคโนโลยีการจัดการ	เทคโนโลยีการเกษตร	วิศวกรรมศาสตร์	สาธารณสุขศาสตร์	แพทยศาสตร์	
มัธยมศึกษา	14,625	14,065	12,000	10,000	10,000	6,000	22,780	10,000
ฐานนิยม	5,000	10,000	5,000	5,000	5,000	3,000	20,000	5,000
สูงสุด	50,000	60,000	60,000	80,000	100,000	68,500	100,090	100,090
ต่ำสุด	2,500	1,000	1,000	1,000	1,000	1,000	3,000	1,000

3.3 วุฒิการศึกษา อาชีพ และรายได้ของมารดา

3.3.1 วุฒิการศึกษาสูงสุดของมารดา มารดาของนักศึกษาใหม่ปริญญาตรีแรกส่วนใหญ่มีวุฒิการศึกษาสูงสุดระดับประถมศึกษา (ร้อยละ 48.13) รองลงมาคือ ปริญญาตรี (ร้อยละ 20.89)

เมื่อจำแนกตามวิธีการรับเข้าและจำแนกตามกลุ่มสาขาวิชา พบว่า มารดาของนักศึกษาใหม่ปริญญาตรีแรกส่วนใหญ่มีวุฒิการศึกษาสูงสุดระดับประถมศึกษา รองลงมาคือ ปริญญาตรี เช่นเดียวกับภาพรวมของมารดาของนักศึกษาใหม่ปริญญาตรีแรกทั้งหมด (รายละเอียดเพิ่มเติมดูได้จากภาคผนวก ค ตารางที่ ค - 9 และ ค - 10)

3.3.2 อาชีพของมารดา มารดาของนักศึกษาใหม่ปริญญาตรีแรกส่วนใหญ่ประกอบอาชีพทำนา (ร้อยละ 21.30) รองลงมาคือ อาชีพข้าราชการ/ข้าราชการบำนาญ (ร้อยละ 20.64)

เมื่อจำแนกตามวิธีการรับเข้า พบว่า มารดาของนักศึกษาใหม่ปริญญาตรีแรกกลุ่มรับตรงโดย มทส ส่วนใหญ่ประกอบอาชีพทำนา (ร้อยละ 23.53) รองลงมาคือ ประกอบธุรกิจส่วนตัว/ค้าขาย (ร้อยละ 16.93) สำหรับมารดาของนักศึกษาใหม่ปริญญาตรีแรกกลุ่มสอบคัดเลือกผ่าน สกอ. ส่วนใหญ่ประกอบอาชีพข้าราชการ/ข้าราชการบำนาญ (ร้อยละ 26.38) รองลงมาคือ ประกอบธุรกิจส่วนตัว/ค้าขาย (ร้อยละ 18.63) (รายละเอียดเพิ่มเติมดูได้จากภาคผนวก ค ตารางที่ ค - 11)

เมื่อจำแนกตามกลุ่มสาขาวิชา พบว่า มารดาของนักศึกษาใหม่ปริญญาตรีแรกกลุ่มสาขาวิชาวิทยาศาสตร์ และเทคโนโลยีการจัดการ ส่วนใหญ่ประกอบอาชีพประกอบธุรกิจส่วนตัว/ค้าขาย (ร้อยละ 31.82 และ 23.14 ตามลำดับ) ส่วนมารดาของนักศึกษาใหม่ปริญญาตรีแรกกลุ่มสาขาวิชาเทคโนโลยีสารสนเทศ วิศวกรรมศาสตร์ และแพทยศาสตร์ ส่วนใหญ่ประกอบอาชีพข้าราชการ/ข้าราชการบำนาญ (ร้อยละ 21.67, 21.43 และ 52.08 ตามลำดับ) ในขณะที่มารดาของนักศึกษาใหม่ปริญญาตรีแรกกลุ่มสาขาวิชาเทคโนโลยีการเกษตร และสาธารณสุขศาสตร์ส่วนใหญ่ประกอบอาชีพทำนา (ร้อยละ 22.83 และ 33.85 ตามลำดับ) (รายละเอียดเพิ่มเติมดูได้จากภาคผนวก ค ตารางที่ ค - 12)

3.3.3 รายได้ต่อเดือนของมารดา มารดาของนักศึกษาใหม่ปริญญาตรีแรกส่วนใหญ่มีรายได้ต่อเดือนต่ำกว่า 5,001 บาท (ร้อยละ 35.09) รายละเอียดตั้งแผนภูมิที่ 11 โดยค่ามัธยฐาน ฐานนิยม ค่าสูงสุด และค่าต่ำสุดของรายได้ของมารดาจำแนกตามวิธีการรับเข้าและกลุ่มสาขาวิชา มีรายละเอียดตั้งตารางที่ 18 และ 19 (รายละเอียดเพิ่มเติมดูได้จากภาคผนวก ค ตารางที่ ค - 13 และ ค - 14)

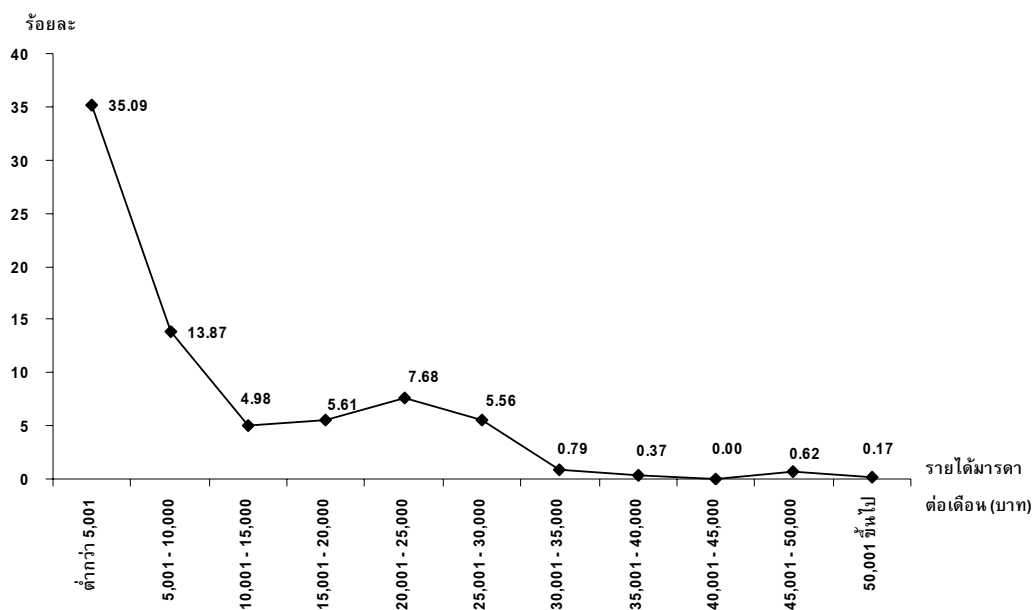

แผนภูมิที่ 11 นักศึกษาใหม่ปริญญาตรีแรก จำแนกตามรายได้ของมารดาต่อเดือน

ตารางที่ 18 นักศึกษาใหม่ปริญญาตรีแรก จำแนกตามวิธีการรับเข้าและรายได้ของมารดาต่อเดือน

รายได้ของมารดาต่อเดือน	วิธีการรับเข้า		ภาพรวม
	รับตรงโดย มทส	สอบคัดเลือกผ่าน สกอ.	
มัธยมฐาน	5,000	9,000	6,000
ฐานนิยม	3,000	5,000	3,000
สูงสุด	65,000	100,000	100,000
ต่ำสุด	1,000	1,000	1,000

ตารางที่ 19 นักศึกษาใหม่ปริญญาตรีแรก จำแนกตามกลุ่มสาขาวิชาและรายได้ของมารดาต่อเดือน

รายได้ของมารดาต่อเดือน	กลุ่มสาขาวิชา							ภาพรวม
	วิทยาศาสตร์	เทคโนโลยีสารสนเทศ	เทคโนโลยีการจัดการ	เทคโนโลยีการเกษตร	วิศวกรรมศาสตร์	สาธารณสุขศาสตร์	แพทยศาสตร์	
มัธยมฐาน	5,500	8,000	6,000	6,000	6,000	4,000	23,000	6,000
ฐานนิยม	5,000	3,000	5,000	5,000	3,000	3,000	20,000	3,000
สูงสุด	50,000	65,000	40,000	100,000	100,000	32,000	50,000	100,000
ต่ำสุด	2,000	1,000	1,000	1,000	1,000	1,000	3,000	1,000

3.4 วุฒิการศึกษา อาชีพ และรายได้ของผู้ปกครอง

3.4.1 วุฒิการศึกษาสูงสุดของผู้ปกครอง ผู้ปกครองของนักศึกษาใหม่ปริญญาตรีแรกส่วนใหญ่มีวุฒิการศึกษาสูงสุดระดับปริญญาตรี (ร้อยละ 34.53) รองลงมา คือ ประถมศึกษา (ร้อยละ 31.39)

เมื่อจำแนกตามวิธีการรับเข้า พบว่า ผู้ปกครองของนักศึกษาใหม่ปริญญาตรีแรกกลุ่มรับตรงโดย มทส ส่วนใหญ่มีวุฒิการศึกษาสูงสุดระดับประถมศึกษา (ร้อยละ 35.54) รองลงมาคือ ระดับ

ปริญญาตรี (ร้อยละ 31.93) สำหรับผู้อุปการะของนักศึกษาใหม่ปริญญาตรีแรกกลุ่มสอบคัดเลือกผ่าน สกอ. ส่วนใหญ่มีวุฒิการศึกษาสูงสุดระดับปริญญาตรี (ร้อยละ 42.11) รองลงมาคือ ระดับประถมศึกษา (ร้อยละ 19.30) (รายละเอียดเพิ่มเติมดูได้จากภาคผนวก ค ตารางที่ ค - 15)

เมื่อจำแนกตามกลุ่มสาขาวิชา พบว่า ผู้อุปการะของนักศึกษาใหม่ปริญญาตรีแรก กลุ่มสาขาวิชาวิทยาศาสตร์ เทคโนโลยีการเกษตร และวิศวกรรมศาสตร์ส่วนใหญ่มีวุฒิการศึกษาสูงสุดระดับปริญญาตรี (ร้อยละ 50.00, 41.18 และ 38.69 ตามลำดับ) ผู้อุปการะของนักศึกษาใหม่ปริญญาตรีแรกกลุ่มสาขาวิชาเทคโนโลยีสารสนเทศ เทคโนโลยีการจัดการ และสาธารณสุขศาสตร์ส่วนใหญ่มีวุฒิการศึกษาสูงสุดระดับประถมศึกษา (ร้อยละ 26.67, 38.10 และ 39.13) และผู้อุปการะของนักศึกษาใหม่ปริญญาตรีแรกกลุ่มสาขาวิชาแพทยศาสตร์ส่วนใหญ่มีวุฒิการศึกษาสูงสุดระดับม.ปลาย/ปวช.หรือเทียบเท่า (ร้อยละ 50.00) (รายละเอียดเพิ่มเติมดูได้จากภาคผนวก ค ตารางที่ ค - 16)

3.4.2 อาชีพของผู้อุปการะ ผู้อุปการะของนักศึกษาใหม่ปริญญาตรีแรกส่วนใหญ่ประกอบอาชีพรับจ้าง/พนักงานบริษัท/ห้างร้าน (ร้อยละ 26.58) รองลงมาคือ ประกอบธุรกิจส่วนตัว/ค้าขาย (ร้อยละ 19.37)

เมื่อจำแนกตามวิธีการรับเข้า พบว่า ผู้อุปการะของนักศึกษาใหม่ปริญญาตรีแรก กลุ่มรับตรงโดย มทส ส่วนใหญ่ประกอบอาชีพรับจ้าง/พนักงานบริษัท/ห้างร้าน (ร้อยละ 25.00) รองลงมาคือ อาชีพประกอบธุรกิจส่วนตัว/ค้าขาย (ร้อยละ 20.12) สำหรับผู้อุปการะของนักศึกษาใหม่ปริญญาตรีแรกกลุ่มสอบคัดเลือกผ่าน สกอ. ส่วนใหญ่ประกอบอาชีพรับจ้าง/พนักงานบริษัท/ห้างร้าน (ร้อยละ 31.03) รองลงมาคือ ข้าราชการ/ข้าราชการบำนาญ (ร้อยละ 22.41) (รายละเอียดเพิ่มเติมดูได้จากภาคผนวก ค ตารางที่ ค - 17)

เมื่อจำแนกตามกลุ่มสาขาวิชา พบว่า ผู้อุปการะของนักศึกษาใหม่ปริญญาตรีแรก กลุ่มสาขาวิชาเทคโนโลยีสารสนเทศ และกลุ่มสาขาวิชาวิศวกรรมศาสตร์ ส่วนใหญ่ประกอบอาชีพรับจ้าง/พนักงานบริษัท/ห้างร้าน (ร้อยละ 46.15 และ 28.26 ตามลำดับ) ผู้อุปการะของนักศึกษาใหม่ปริญญาตรีแรกกลุ่มสาขาวิชาเทคโนโลยีการเกษตร และสาธารณสุขศาสตร์ ส่วนใหญ่ประกอบอาชีพข้าราชการ/ข้าราชการบำนาญ (ร้อยละ 25.00 และ 29.17 ตามลำดับ) ผู้อุปการะของนักศึกษาใหม่ปริญญาตรีแรกกลุ่มสาขาวิชาเทคโนโลยีการจัดการ ส่วนใหญ่ประกอบอาชีพ ประกอบธุรกิจส่วนตัว/ค้าขาย (ร้อยละ 28.57) ผู้อุปการะของนักศึกษาใหม่ปริญญาตรีแรกกลุ่มสาขาวิชาวิทยาศาสตร์ ประกอบอาชีพข้าราชการ/ข้าราชการบำนาญ พนักงานองค์การของรัฐ/ลูกจ้างของรัฐ ทำนา ประกอบธุรกิจส่วนตัว/ค้าขาย รับจ้าง/พนักงานบริษัท/ห้างร้าน และไม่ได้ประกอบอาชีพ/แม่บ้าน/พ่อบ้าน (ร้อยละ 16.67 เท่ากัน) ส่วนผู้อุปการะของนักศึกษาใหม่ปริญญาตรีแรกกลุ่มสาขาวิชาแพทยศาสตร์ ประกอบอาชีพ ประกอบธุรกิจส่วนตัว/ค้าขาย และรับจ้าง/พนักงานบริษัท/ห้างร้าน จำนวนเท่ากัน (ร้อยละ 50.00) (รายละเอียดเพิ่มเติมดูได้จากภาคผนวก ค ตารางที่ ค - 18)

3.4.3 รายได้ของผู้อุปการะ ผู้อุปการะของนักศึกษาใหม่ปริญญาตรีแรกส่วนใหญ่มีรายได้ต่อเดือนอยู่ระหว่าง 5,001 - 10,000 บาท (ร้อยละ 26.46) รายละเอียดตั้งแผนภูมิที่ 12 โดยคำมธยฐานฐานนิยม ค่าสูงสุด และต่ำสุดของรายได้ของผู้อุปการะจำแนกตามวิธีการรับเข้าและกลุ่มสาขาวิชา มีรายละเอียดตั้ง ตารางที่ 20 และ 21 (รายละเอียดเพิ่มเติมดูได้จากภาคผนวก ค ตารางที่ ค - 19 และ ค - 20)

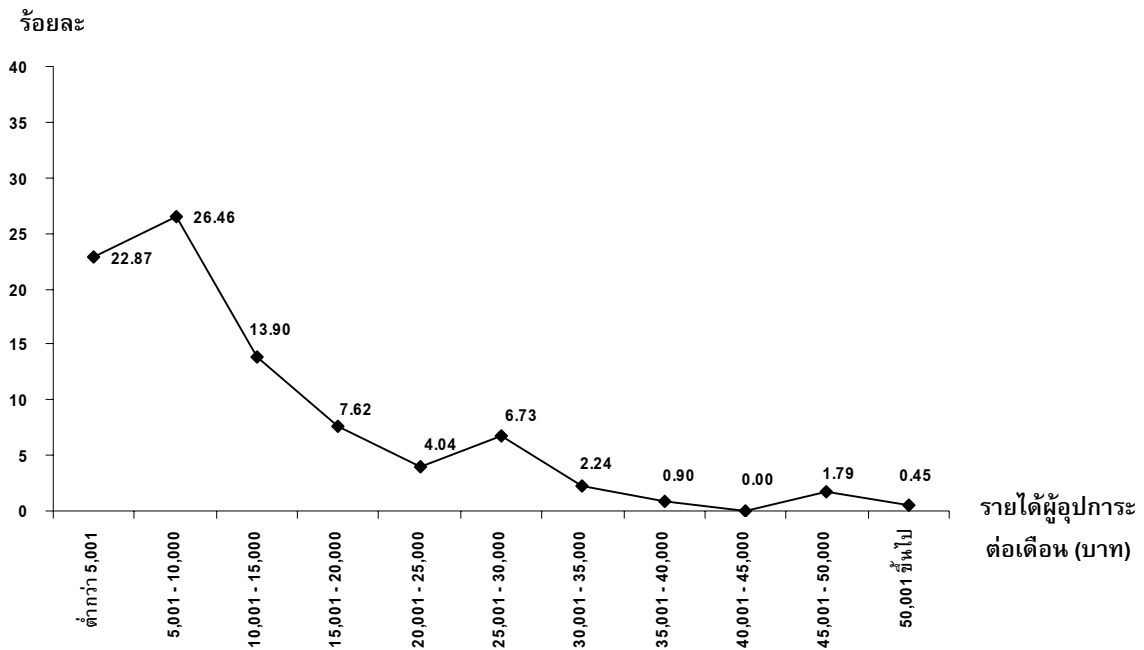

แผนภูมิที่ 12 นักศึกษาใหม่ปริญญาตรีแรก จำแนกตามรายได้ของผู้ปกครองต่อเดือน

ตารางที่ 20 นักศึกษาใหม่ปริญญาตรีแรก จำแนกตามวิธีการรับเข้าและรายได้ของผู้ปกครองต่อเดือน

รายได้ของผู้ปกครองต่อเดือน	วิธีการรับเข้า		รวมทั้งหมด
	รับตรงโดย มทส	สอบคัดเลือกผ่าน สกอ.	
มัธยมฐาน	10,000	8,000	10,000
ฐานนิยม	10,000	8,000	10,000
สูงสุด	100,000	38,000	100,000
ต่ำสุด	1,000	2,000	1,000

ตารางที่ 21 นักศึกษาใหม่ปริญญาตรีแรก จำแนกตามกลุ่มสาขาวิชาและรายได้ของผู้ปกครองต่อเดือน

รายได้ของผู้ปกครองต่อเดือน	กลุ่มสาขาวิชา							รวมทั้งหมด
	วิทยาศาสตร์	เทคโนโลยีสารสนเทศ	เทคโนโลยีการจัดการ	เทคโนโลยีการเกษตร	วิศวกรรมศาสตร์	สาธารณสุขศาสตร์	แพทยศาสตร์	
มัธยมฐาน	6,500	8,500	11,500	12,000	10,000	5,500	20,500	10,000
ฐานนิยม	4,000	10,000	4,000	4,000	15,000	5,000	10,000	10,000
สูงสุด	27,790	23,000	50,000	50,000	100,000	30,000	50,000	100,000
ต่ำสุด	4,000	3,000	4,000	1,500	1,000	1,500	10,000	1,000

3.5 จำนวนพี่น้องร่วมบิดามารดา

3.5.1 จำนวนพี่น้องร่วมบิดามารดาที่มีชีวิตอยู่ทั้งหมด นักศึกษาใหม่ปริญญาตรีแรกส่วนใหญ่มีพี่น้องร่วมบิดามารดาที่มีชีวิตอยู่รวมทั้งหมด 2 คน (ร้อยละ 54.73) รองลงมาคือ มีพี่น้องร่วมบิดามารดาที่มีชีวิตอยู่รวมทั้งหมด 3 คน (ร้อยละ 25.29)

เมื่อจำแนกตามวิธีการรับเข้าและจำแนกตามกลุ่มสาขาวิชา พบว่า ส่วนใหญ่มีพี่น้องร่วมบิดามารดาที่มีชีวิตอยู่รวมทั้งตนเอง 2 คน รองลงมาคือ มีพี่น้องร่วมบิดามารดาที่มีชีวิตอยู่รวมทั้งตนเอง 3 คน เช่นเดียวกับภาพรวมของนักศึกษาใหม่ปริญญาตรีแรกทั้งหมด (รายละเอียดเพิ่มเติมดูได้จากภาคผนวก ค ตารางที่ ค - 21 และ ค - 22)

3.5.2 ลำดับการเป็นบุตร นักศึกษาใหม่ปริญญาตรีแรกส่วนใหญ่เป็นบุตรคนแรก (ร้อยละ 55.86) รองลงมาคือเป็นบุตรคนที่ 2 (ร้อยละ 29.24)

เมื่อจำแนกตามวิธีการรับเข้าและจำแนกตามกลุ่มสาขาวิชา พบว่า ส่วนใหญ่เป็นบุตรคนแรก รองลงมาคือ เป็นบุตรคนที่ 2 เช่นเดียวกับภาพรวมของนักศึกษาใหม่ปริญญาตรีแรกทั้งหมด (รายละเอียดเพิ่มเติมดูได้จากภาคผนวก ค ตารางที่ ค - 23 และ ค - 24)

3.5.3 จำนวนพี่น้องที่กำลังศึกษาอยู่ นักศึกษาใหม่ปริญญาตรีแรกส่วนใหญ่มีพี่น้องที่กำลังศึกษาอยู่ 2 คน (ร้อยละ 51.66) รองลงมาคือ มีพี่น้องที่กำลังศึกษาอยู่ 1 คน (ร้อยละ 27.95)

เมื่อจำแนกตามวิธีการรับเข้าและจำแนกตามกลุ่มสาขาวิชา พบว่า ส่วนใหญ่มีพี่น้องที่กำลังศึกษาอยู่ 2 คน รองลงมาคือ มีพี่น้องที่กำลังศึกษาอยู่ 1 คน เช่นเดียวกับภาพรวมของนักศึกษาใหม่ปริญญาตรีแรกทั้งหมด (รายละเอียดเพิ่มเติมดูได้จากภาคผนวก ค ตารางที่ ค - 25 และ ค - 26)

ตอนที่ 3 ผลการวิเคราะห์ภูมิหลังนักศึกษาใหม่ปริญญาตรีที่สอง ปีการศึกษา 2549

ในปีการศึกษา 2549 มทส รับนักศึกษาใหม่ปริญญาตรีที่สองเข้าศึกษาในสาขาวิชาวิศวกรรมโยธา สำนักวิชาวิศวกรรมศาสตร์ จำนวน 3 คน โดยมีข้อมูลภูมิหลังที่เป็นข้อมูลส่วนตัว ข้อมูลด้านการศึกษา และข้อมูลด้านครอบครัว ดังต่อไปนี้

1. ข้อมูลส่วนตัว

นักศึกษาใหม่ปริญญาตรีที่สองเป็นเพศชาย 2 คน หญิง 1 คน มีอายุ 23 ปี จำนวน 2 คน และอายุ 25 ปี จำนวน 1 คน โดยทั้ง 3 คน มีเชื้อชาติและสัญชาติไทย นับถือศาสนาพุทธ ภูมิลำเนาตามทะเบียนบ้านอยู่ที่จังหวัดชัยภูมิ บุรีรัมย์ และกาฬสินธุ์ ในขณะที่ศึกษาพักอยู่บ้านเช่า และหอพักเอกชนหน้ามหาวิทยาลัย และมีค่าใช้จ่ายส่วนตัวในการศึกษาอยู่ระหว่าง 3,000 – 6,500 บาท เฉลี่ยประมาณ 4,833 บาท ต่อเดือน

2. ข้อมูลด้านการศึกษา

นักศึกษาใหม่ปริญญาตรีที่สอง ทั้ง 3 คน สำเร็จการศึกษาระดับมัธยมศึกษาตอนปลาย สรุปได้ดังนี้

1) จบการศึกษาระดับมัธยมศึกษาตอนปลายจากโรงเรียนชัยภูมิภักดีชุมพล จังหวัดชัยภูมิ มีคะแนนเฉลี่ย 2.34 เข้าศึกษาใน มทส เป็นนักศึกษาใหม่ปริญญาตรีแรกด้วยสอบคัดเลือกผ่าน สกอ. โดยเลือก มทส เป็นอันดับที่ 2 สำเร็จการศึกษาระดับปริญญาตรี (ปริญญาตรีแรก) เมื่อภาคการศึกษาที่ 2 ปีการศึกษา 2548 ด้วยระดับคะแนนเฉลี่ยสะสม 2.33 โดยได้รับปริญญาวิศวกรรมศาสตรบัณฑิต (วิศวกรรมสิ่งแวดล้อม)

2) จบการศึกษาระดับมัธยมศึกษาตอนปลายจากโรงเรียนขอนแก่นวิทยายน จังหวัดขอนแก่น มีคะแนนเฉลี่ย 2.32 เข้าศึกษาใน มทส เป็นนักศึกษาใหม่ปริญญาตรีแรกด้วยการสอบคัดเลือกผ่าน สกอ. โดยเลือก มทส เป็นอันดับที่ 1 สำเร็จการศึกษาระดับปริญญาตรี (ปริญญาตรีแรก) เมื่อภาคการศึกษาที่ 3 ปีการศึกษา 2548 ด้วยระดับคะแนนเฉลี่ยสะสม 2.00 โดยได้รับปริญญาวิทยาศาสตรบัณฑิต (วิศวกรรมสิ่งแวดล้อม)

3) จบการศึกษาระดับมัธยมศึกษาตอนปลายจากโรงเรียนเมืองกาฬสินธุ์ จังหวัดกาฬสินธุ์ มีคะแนนเฉลี่ย 2.89 เข้าศึกษาใน มทส เป็นนักศึกษาใหม่ปริญญาตรีแรกด้วยการสอบคัดเลือกผ่าน สกอ. โดยเลือก มทส เป็นอันดับที่ 3 สำเร็จการศึกษาระดับปริญญาตรี (ปริญญาตรีแรก) เมื่อภาคการศึกษาที่ 1 ปีการศึกษา 2549 ด้วยระดับคะแนนเฉลี่ยสะสม 2.55 โดยได้รับปริญญาวิทยาศาสตรบัณฑิต (วิศวกรรมขนส่ง)

นักศึกษาใหม่ปริญญาตรีที่สองทั้ง 3 คน มีแหล่งที่มาของค่าใช้จ่ายทางการศึกษาจากบิดา และมารดา

3. ข้อมูลด้านครอบครัว

3.1 บิดาและมารดา

บิดาและมารดาของนักศึกษาใหม่ปริญญาตรีที่สอง จำนวน 2 คน มีสถานภาพในลักษณะสมรสและอยู่ด้วยกัน สำหรับนักศึกษาอีก 1 คน บิดาและมารดามีสถานภาพในลักษณะหย่าร้าง โดยอาศัยอยู่กับมารดา สำหรับวุฒิการศึกษาสูงสุด อาชีพ และรายได้ของบิดาและมารดาของนักศึกษาใหม่ปริญญาตรีที่สองทั้ง 3 คน แตกต่างกัน ดังนี้

1) บิดาและมารดามีวุฒิการศึกษาสูงสุดระดับมัธยมศึกษาปีที่ 3 และประถมศึกษาปีที่ 4 ตามลำดับ ทั้งบิดาและมารดามีอาชีพประกอบธุรกิจส่วนตัว/ค้าขาย

2) บิดาและมารดามีวุฒิการศึกษาสูงสุดระดับปริญญาโท ทั้งบิดาและมารดามีอาชีพรับราชการครู มีรายได้เฉลี่ยต่อเดือนเท่ากับ 41,000 บาท และ 40,000 บาท ตามลำดับ

3) บิดาและมารดามีวุฒิการศึกษาสูงสุดระดับปริญญาตรี และปริญญาโท ตามลำดับ ทั้งบิดาและมารดามีอาชีพรับราชการครู มีรายได้เฉลี่ยต่อเดือนเท่ากับ 20,000 บาท และ 25,000 บาท ตามลำดับ

3.2 จำนวนพี่น้องร่วมบิดามารดา

นักศึกษาใหม่ปริญญาตรีที่สอง เป็นบุตรคนแรก จำนวน 2 คน และเป็นบุตรคนที่สามของครอบครัว จำนวน 1 คน และมีพี่น้องร่วมบิดามารดา (รวมทั้งตนเอง) จำนวน 3 คน และ 5 คน ทั้ง 2 คน ตามลำดับ

ตอนที่ 4 ผลการวิเคราะห์ภูมิหลังนักศึกษารับโอนระดับปริญญาตรี ปีการศึกษา 2549

ในปีการศึกษา 2549 มทส รับโอนนักศึกษาระดับปริญญาตรี โดยรับโอนหน่วยกิตจากมหาวิทยาลัยธรรมศาสตร์ จำนวน 1 คน เข้าศึกษาในกลุ่มสาขาวิชาวิศวกรรมศาสตร์ โดยมีภูมิหลังที่เป็นข้อมูลส่วนตัว ข้อมูลด้านการศึกษา และข้อมูลด้านครอบครัว ดังต่อไปนี้

1. ข้อมูลส่วนตัว

นักศึกษาได้รับโอนระดับปริญญาตรีเป็นเพศชาย มีอายุ 19 ปี มีเชื้อชาติและสัญชาติไทย นับถือศาสนาพุทธ ภูมิลำเนาตามทะเบียนบ้านอยู่ที่จังหวัดนครราชสีมา ในขณะที่ศึกษาพักอยู่ในหอพักของมหาวิทยาลัย และมีค่าใช้จ่ายส่วนตัวในการศึกษาเฉลี่ยประมาณ 6,000 บาทต่อเดือน

2. ข้อมูลด้านการศึกษา

นักศึกษาได้รับโอนระดับปริญญาตรี สำเร็จการศึกษาระดับมัธยมศึกษาตอนปลาย แผนการเรียนวิทย์-คณิต จากจังหวัดนครราชสีมา เข้าศึกษาใน มทส ระดับปริญญาตรีโดยการโอนหน่วยกิต ซึ่งศึกษามาแล้วเป็นเวลา 1 ปี จากมหาวิทยาลัยธรรมศาสตร์ โดยนักศึกษาได้รับโอนระดับปริญญาตรี มีแหล่งที่มาของค่าใช้จ่ายด้านการศึกษาจากมารดา

3. ข้อมูลด้านครอบครัว

3.1 บิดาและมารดา

บิดาและมารดาของนักศึกษาได้รับโอนระดับปริญญาตรี มีสถานภาพบิดาถึงแก่กรรม โดยมารดามีวุฒิการศึกษาสูงสุดระดับปริญญาโท มีอาชีพรับราชการ มีรายได้เฉลี่ยต่อเดือนเท่ากับ 50,000 บาท

3.2 จำนวนพี่น้องร่วมบิดามารดา

นักศึกษาได้รับโอนระดับปริญญาตรี เป็นบุตรคนแรกของครอบครัว และมีพี่น้องร่วมบิดามารดา (รวมทั้งตนเอง) จำนวน 2 คน

บทที่ 4

สรุปผลการวิเคราะห์ข้อมูล

การศึกษาข้อมูลนักศึกษาใหม่ มทส ปีการศึกษา 2549 มีวัตถุประสงค์ 3 ประการ *ประการแรก* เพื่อสรุปผลการคัดเลือกนักศึกษาใหม่ปริญญาตรีแรก ปีการศึกษา 2549 *ประการที่สอง* เพื่อศึกษาภูมิหลังของนักศึกษาใหม่ปริญญาตรีแรก ปีการศึกษา 2549 และ *ประการสุดท้าย* เพื่อศึกษาภูมิหลังของนักศึกษาใหม่ปริญญาตรีที่สอง และนักศึกษารับโอนระดับปริญญาตรี ปีการศึกษา 2549

การศึกษาครั้งนี้ประชากรที่ศึกษาคือ นักศึกษาระดับปริญญาตรี มทส ปีการศึกษา 2549 จำนวน 2,585 คน โดยเป็นนักศึกษาปริญญาตรีแรก จำนวน 2,581 คน นักศึกษาปริญญาตรีที่สอง จำนวน 3 คน และนักศึกษารับโอนระดับปริญญาตรี จำนวน 1 คน เครื่องมือที่ใช้ในการศึกษาครั้งนี้ ได้แก่ ระเบียบประวัตินักศึกษาระดับปริญญาตรี ระเบียบประวัตินักศึกษาระดับปริญญาตรีที่สอง และระเบียบประวัตินักศึกษารับโอนระดับปริญญาตรี รวบรวมข้อมูลจากนักศึกษาที่มารายงานตัวขึ้นทะเบียนเป็นนักศึกษาใหม่ เมื่อวันที่ 2 มิถุนายน 2549 วิเคราะห์ข้อมูลด้วยสถิติเชิงพรรณนา โดยใช้โปรแกรมสำเร็จรูป ACCESS และ SPSS for Windows สรุปจำนวนนักศึกษาใหม่ระดับปริญญาตรี ปีการศึกษา 2549 ได้ดังนี้

กลุ่มสาขาวิชา	รับตรงโดย มทส	สอบคัดเลือก ผ่าน สกอ.	อื่น ๆ*	รวมทั้งหมด
วิทยาศาสตร์	10	13	-	23
เทคโนโลยีสารสนเทศ	198	54	-	252
เทคโนโลยีการจัดการ	100	27	-	127
เทคโนโลยีการเกษตร	159	72	-	231
วิศวกรรมศาสตร์	1,257	362	4	1,623
สาธารณสุขศาสตร์	215	66	-	281
แพทยศาสตร์	48	-	-	48
รวม	1,987	594	4	2,585

หมายเหตุ * อื่น ๆ หมายถึง ปริญญาตรีที่สอง และรับโอน

ผลการศึกษาสรุปได้ดังนี้

1. ผลการคัดเลือกนักศึกษาใหม่ปริญญาตรีแรก ปีการศึกษา 2549

ในปีการศึกษา 2549 มทส รับนักศึกษาใหม่ปริญญาตรีแรกเข้าศึกษาวิธีรับตรงโดย มทส และวิธีสอบคัดเลือกผ่าน สกอ. ผลการคัดเลือกนักศึกษาวีธีรับตรงโดย มทส (โควตาโรงเรียน โควตาจังหวัด โควตานักกีฬา โควตาผู้ที่มีความสามารถทางด้านวิทยาศาสตร์และเทคโนโลยี โควตาดนตรีและ

นาฏศิลป์ ตรีชฎา ตรีศร ตรีศรวิทยาการ กวี และตรีชฎาตรีศรวิทยาการ) พบว่า มีนักศึกษามารายงานตัวขึ้นทะเบียนเป็นนักศึกษาใหม่ทั้งสิ้น 1,987 คน ส่วนผลการคัดเลือกผ่าน สกอ. พบว่า มีนักศึกษามารายงานตัวขึ้นทะเบียนเป็นนักศึกษาใหม่ทั้งสิ้น 594 คน รวมทั้งสิ้น 2,581 คน คิดเป็นร้อยละ 116.89 ของเป้าหมายการรับ (2,208 คน)

จากจำนวนผู้สมัครสอบคัดเลือกผ่าน สกอ. ในปีการศึกษา 2549 ทั้งหมด (ทั่วประเทศ) ที่เลือก มทส ส่วนใหญ่เลือก มทส เป็นอันดับที่ 4 โดยผู้สมัครแต่ละกลุ่มสาขาวิชาจะมีคะแนนรวมสูงสุด ต่ำสุด เฉลี่ย ส่วนเบี่ยงเบนมาตรฐาน โดยสรุปมีรายละเอียดดังนี้

กลุ่มสาขาวิชา	คะแนนรวม สูงสุด	คะแนนรวม ต่ำสุด	คะแนนรวม เฉลี่ย	S.D.
วิทยาศาสตร์ (วิทยาศาสตร์การกีฬา)	5,268.15	3,315.95	4,280.52	542.76
เทคโนโลยีสารสนเทศ	5,595.90	4,107.70	4,545.32	318.16
เทคโนโลยีการจัดการ	5,891.00	4,272.50	4,691.88	377.47
เทคโนโลยีการเกษตร (พืช)	5,115.00	3,073.35	3,951.37	515.40
เทคโนโลยีการเกษตร (สัตว์)	4,875.35	2,978.00	3,985.76	400.59
เทคโนโลยีการเกษตร (อาหาร)	5,708.10	4,596.70	4,948.84	263.81
วิศวกรรมศาสตร์	6,389.90	3,017.30	4,485.50	533.04
สาธารณสุขศาสตร์	6,272.35	4,942.55	5,135.61	185.06

2. ผลการวิเคราะห์ข้อมูลนักศึกษาใหม่ปริญญาตรีแรก

นักศึกษาใหม่ปริญญาตรีแรก ปีการศึกษา 2549 จำนวน 2,585 คน มีข้อมูลส่วนตัว ข้อมูลด้านการศึกษา และข้อมูลด้านครอบครัว โดยสรุปดังนี้

ข้อมูลส่วนตัว: นักศึกษาใหม่ปริญญาตรีแรกส่วนใหญ่เป็นเพศหญิงมากกว่าเพศชาย อายุ น้อยที่สุด 15 ปี มากที่สุด 25 ปี และอายุเฉลี่ย 18.46 ปี มีเชื้อชาติและสัญชาติไทย นับถือศาสนาพุทธ ภูมิลำเนาตามทะเบียนบ้านอยู่ในภาคตะวันออกเฉียงเหนือมากที่สุด (ร้อยละ 66.65) ในขณะที่เรียนที่ มทส ส่วนใหญ่อาศัยอยู่หอพักของมหาวิทยาลัย และมีความสามารถพิเศษทางด้านกีฬา ค่าใช้จ่ายส่วนตัว อยู่ระหว่าง 2,501 – 3,000 บาทต่อเดือน

ข้อมูลด้านการศึกษา: นักศึกษาใหม่ปริญญาตรีแรกส่วนใหญ่จบการศึกษาจากภาคตะวันออกเฉียงเหนือ โดยมาจากจังหวัดนครราชสีมามากที่สุด (ร้อยละ 26.33) ส่วนใหญ่จบการศึกษาในปี การศึกษา 2549 เกือบทั้งหมดใช้วุฒิการศึกษาระดับมัธยมศึกษาตอนปลายในการสมัครเข้าศึกษา คะแนนเฉลี่ย (GPA) ที่สำเร็จการศึกษาส่วนใหญ่อยู่ระหว่าง 3.00 – 3.49 โดย GPA สูงสุด ต่ำสุด เฉลี่ย และส่วน เบี่ยงเบนมาตรฐาน เท่ากับ 3.99, 1.68, 3.28 และ 0.40 ตามลำดับ นักศึกษาที่สมัครเข้าศึกษาผ่าน สกอ. ส่วนใหญ่สมัครเป็นครั้งแรก และเลือก มทส เป็นอันดับที่ 1 แหล่งที่มาของค่าใช้จ่ายทางการศึกษาส่วนใหญ่มาจากบิดามารดา

ข้อมูลด้านครอบครัว: สถานภาพของบิดาและมารดาของนักศึกษาใหม่ปริญญาตรีแรก ส่วนใหญ่สมรสและอยู่ด้วยกัน ทั้งบิดาและมารดาส่วนใหญ่มีวุฒิการศึกษาสูงสุดระดับประถมศึกษา บิดา

ส่วนใหญ่มีอาชีพรับราชการ/ข้าราชการบำนาญ มารดาส่วนใหญ่มีอาชีพทำนา ทั้งบิดาและมารดาส่วนใหญ่ มีรายได้ต่ำกว่า 5,001 บาทต่อเดือน สำหรับผู้อุปการะส่วนใหญ่มีวุฒิการศึกษาสูงสุดระดับปริญญาตรี อาชีพรับจ้าง/พนักงานบริษัท/ห้างร้าน รายได้อยู่ระหว่าง 5,001 – 10,000 บาทต่อเดือน มีพี่น้องร่วมบิดา มารดาที่มีชีวิตอยู่ทั้งหมดรวมทั้งตนเอง 2 คน ส่วนใหญ่เป็นบุตรคนแรก และกำลังศึกษาอยู่ทั้งสองคน

3. ผลการวิเคราะห์ข้อมูลนักศึกษาใหม่ปริญญาตรีที่สอง

นักศึกษาใหม่ปริญญาตรีที่สอง จำนวน 3 คน มีข้อมูลส่วนตัว ข้อมูลด้านการศึกษา และ ข้อมูลด้านครอบครัว โดยสรุปดังนี้

ข้อมูลส่วนตัว: นักศึกษาใหม่ปริญญาตรีที่สองเป็นเพศชาย 2 คน หญิง 1 คน มีอายุ 23 ปี จำนวน 2 คน และอายุ 25 ปี จำนวน 1 คน มีเชื้อชาติและสัญชาติไทย นับถือศาสนาพุทธ ภูมิลำเนาตามทะเบียน บ้านอยู่ที่จังหวัดชัยภูมิ กาฬสินธุ์ และบุรีรัมย์ ในขณะที่ศึกษาพักอยู่บ้านเช่าและหอพักเอกชนหน้า มหาวิทยาลัย และมีค่าใช้จ่ายส่วนตัวในการศึกษาเฉลี่ยประมาณ 4,833 บาท ต่อเดือน

ข้อมูลด้านการศึกษา: นักศึกษาใหม่ปริญญาตรีที่สองทั้ง 3 คน สำเร็จการศึกษาในระดับ มัธยมตอนปลายจากโรงเรียนมัธยมศึกษา (โรงเรียนชัยภูมิภักดีชุมพล จังหวัดชัยภูมิ, โรงเรียนเมือง กาฬสินธุ์ จังหวัดกาฬสินธุ์ และโรงเรียนขอนแก่นวิทยายน จังหวัดขอนแก่น) มีคะแนนเฉลี่ย 2.34, 2.89 และ 2.32 ตามลำดับ โดยนักศึกษาทั้ง 3 คน เข้าศึกษาใน มทส เป็นนักศึกษาใหม่ปริญญาตรีแรก โดย วิธีการสอบคัดเลือกผ่าน สกอ. ทั้ง 3 คน ซึ่งวิธีการสอบคัดเลือกได้เลือก มทส เป็นอันดับที่ 2 อันดับที่ 3 และ อันดับที่ 1

นักศึกษาใหม่ปริญญาตรีที่สองทั้ง 3 คน สำเร็จการศึกษาระดับปริญญาตรี (ปริญญาตรีแรก) จากสำนักวิชาวิศวกรรมศาสตร์ เมื่อภาคการศึกษาที่ 2 ปีการศึกษา 2548 ภาคการศึกษาที่ 1 ปีการศึกษา 2549 และภาคการศึกษาที่ 3 ปีการศึกษา 2548 ด้วยระดับคะแนนเฉลี่ยสะสม 2.33, 2.55 และ 2.00 ตามลำดับ โดยได้รับปริญญาวิศวกรรมศาสตรบัณฑิต สาขาวิชาวิศวกรรมสิ่งแวดล้อม วิศวกรรมขนส่ง และ วิศวกรรมสิ่งแวดล้อม ตามลำดับ โดยนักศึกษาทั้ง 3 คน มีแหล่งที่มาของค่าใช้จ่ายทางด้านการศึกษาจาก บิดาและมารดา

ข้อมูลด้านครอบครัว: บิดาและมารดาของนักศึกษาใหม่ปริญญาตรีที่สอง จำนวน 2 คน มี สถานภาพในลักษณะสมรสและอยู่ด้วยกัน และอีกหนึ่งคน บิดาและมารดามีสถานภาพในลักษณะหย่าร้าง โดยอาศัยอยู่กับมารดา สำหรับวุฒิการศึกษาสูงสุด อาชีพ และรายได้ของบิดาและมารดาของนักศึกษาใหม่ ปริญญาตรีที่สองทั้ง 3 คน แตกต่างกัน ดังนี้ **คนแรก** บิดาและมารดามีวุฒิการศึกษาสูงสุดระดับมัธยมศึกษา ปีที่ 3 และประถมศึกษาปีที่ 4 ตามลำดับ อาชีพประกอบธุรกิจส่วนตัว/ค้าขาย **คนที่สอง** บิดาและมารดามีวุฒิ การศึกษาสูงสุดระดับปริญญาตรี และปริญญาโท ตามลำดับ อาชีพรับราชการครู มีรายได้เฉลี่ยต่อเดือนเท่ากับ 20,000 บาท และ 25,000 บาท ตามลำดับ **คนที่สาม** ทั้งบิดาและมารดามีวุฒิการศึกษาสูงสุดระดับปริญญาโท อาชีพรับราชการครู มีรายได้เฉลี่ยต่อเดือนเท่ากับ 41,000 บาท และ 40,000 บาท ตามลำดับ

นักศึกษาใหม่ปริญญาตรีที่สอง เป็นบุตรคนแรกของครอบครัว จำนวน 2 คน และอีกหนึ่งคน เป็นบุตรคนที่สามของครอบครัว และนักศึกษาใหม่ปริญญาตรีที่สอง จำนวน 1 คน มีพี่น้องร่วมบิดามารดา (รวมทั้งตนเอง) จำนวน 3 คน และจำนวน 2 คน มีพี่น้องร่วมบิดามารดา (รวมทั้งตนเอง) จำนวน 5 คน

4. ผลการวิเคราะห์ข้อมูลนักศึกษารับโอนระดับปริญญาตรี

นักศึกษารับโอนระดับปริญญาตรี จำนวน 1 คน รับโอนหน่วยกิตจากมหาวิทยาลัยธรรมศาสตร์ มีข้อมูลส่วนตัว ข้อมูลด้านการศึกษา และข้อมูลด้านครอบครัว โดยสรุปดังนี้

ข้อมูลส่วนตัว: นักศึกษารับโอนระดับปริญญาตรี เป็นเพศชาย อายุ 19 ปี มีเชื้อชาติและสัญชาติไทย นับถือศาสนาพุทธ ภูมิลำเนาตามทะเบียนบ้านอยู่ที่จังหวัดนครราชสีมา ในขณะที่ศึกษาพักอยู่ในหอพักของมหาวิทยาลัย และมีค่าใช้จ่ายส่วนตัวในการศึกษาเฉลี่ยประมาณ 6,000 บาทต่อเดือน

ข้อมูลด้านการศึกษา: นักศึกษารับโอนระดับปริญญาตรี สำเร็จการศึกษาในระดับมัธยมศึกษาตอนปลาย แผนการเรียนวิทย์-คณิต จากจังหวัดนครราชสีมา เข้าศึกษาใน มทส. ระดับปริญญาตรี ในกลุ่มสาขาวิชาวิศวกรรมศาสตร์ โดยการโอนหน่วยกิตจากมหาวิทยาลัยธรรมศาสตร์ มีแหล่งที่มาของค่าใช้จ่ายด้านการศึกษาจากมารดา

ข้อมูลด้านครอบครัว: บิดาและมารดาของนักศึกษารับโอนระดับปริญญาตรี มีสถานภาพบิดาถึงแก่กรรม โดยมารดามีวุฒิการศึกษาสูงสุดระดับปริญญาโท มีอาชีพรับราชการ มีรายได้เฉลี่ยต่อเดือนเท่ากับ 50,000 บาท

นักศึกษารับโอนระดับปริญญาตรี เป็นบุตรคนแรกของครอบครัว และมีพี่น้องร่วมบิดามารดา (รวมทั้งตนเอง) จำนวน 2 คน

รายการอ้างอิง

- มหาวิทยาลัยเทคโนโลยีสุรนารี. (2549). รายงานสรุปการรับนักศึกษาใหม่ ระดับปริญญาตรี ปีการศึกษา 2549. นครราชสีมา: ศูนย์บริการการศึกษา มหาวิทยาลัยเทคโนโลยีสุรนารี. (อัดสำเนา)
- มหาวิทยาลัยเทคโนโลยีสุรนารี. (2549). ประกาศมหาวิทยาลัยเทคโนโลยีสุรนารี เรื่อง การรับสมัครเพื่อคัดเลือกนักเรียนเข้าศึกษาใหม่ในมหาวิทยาลัยเทคโนโลยีสุรนารี. ลงวันที่ 30 มิถุนายน 2548 และ 26 พฤษภาคม 2549. นครราชสีมา: ศูนย์บริการการศึกษา มหาวิทยาลัยเทคโนโลยีสุรนารี. (อัดสำเนา)
- สำนักงานคณะกรรมการการอุดมศึกษา, กระทรวงศึกษาธิการ. (2549). ตารางแสดงค่าสถิติของคะแนนในการคัดเลือกฯ ปีการศึกษา 2549 แยกตามคณะ [ออนไลน์]. ได้จาก: http://202.28.19.68/68download/49C_stat_max_min.pdf [27 กันยายน 2549]

ตารางที่ ก - 1 จำนวนและร้อยละของนักศึกษาใหม่ปริญญาตรีแรก จำแนกตามวิธีการรับเข้า กลุ่มสาขาวิชา และเพศ

วิธีการรับเข้า/กลุ่มสาขาวิชา - เพศ	ชาย		หญิง		รวมทั้งสิ้น	
	จำนวน	ร้อยละ	จำนวน	ร้อยละ	จำนวน	ร้อยละ
รับตรงโดย มทส	798	42.77	1,068	57.23	1,866	100.00
วิทยาศาสตร์	5	0.27	4	0.21	9	0.48
เทคโนโลยีสารสนเทศ	41	2.20	147	7.88	188	10.08
เทคโนโลยีการจัดการ	14	0.75	82	4.39	96	5.14
เทคโนโลยีการเกษตร	43	2.30	107	5.73	150	8.04
วิศวกรรมศาสตร์	644	34.51	531	28.46	1,175	62.97
สาธารณสุขศาสตร์	34	1.82	166	8.90	200	10.72
แพทยศาสตร์	17	0.91	31	1.66	48	2.57
สอบคัดเลือกผ่าน สกอ.	318	58.67	224	41.33	542	100.00
วิทยาศาสตร์	7	1.29	6	1.11	13	2.40
เทคโนโลยีสารสนเทศ	20	3.69	32	5.90	52	9.59
เทคโนโลยีการจัดการ	8	1.48	17	3.14	25	4.61
เทคโนโลยีการเกษตร	29	5.35	40	7.38	69	12.73
วิศวกรรมศาสตร์	243	44.83	80	14.76	323	59.59
สาธารณสุขศาสตร์	11	2.03	49	9.04	60	11.07

วิธีการรับเข้า/กลุ่มสาขาวิชา - เพศ	ชาย		หญิง		รวมทั้งสิ้น	
	จำนวน	ร้อยละ	จำนวน	ร้อยละ	จำนวน	ร้อยละ
รวมทั้งหมด	1,116	46.35	1,292	53.65	2,408	100.00
วิทยาศาสตร์	12	0.50	10	0.42	22	0.91
เทคโนโลยีสารสนเทศ	61	2.53	179	7.43	240	9.97
เทคโนโลยีการจัดการ	22	0.91	99	4.11	121	5.02
เทคโนโลยีการเกษตร	72	2.99	147	6.10	219	9.09
วิศวกรรมศาสตร์	887	36.84	611	25.37	1,498	62.21
สาธารณสุขศาสตร์	45	1.87	215	8.93	260	10.80
แพทยศาสตร์	17	0.71	31	1.29	48	1.99

ตารางที่ ก - 2 จำนวนและร้อยละของนักศึกษาใหม่ปริญญาตรีแรก จำแนกตามกลุ่มสาขาวิชา วิธีการรับเข้า และเพศ

กลุ่มสาขาวิชา/วิธีการรับเข้า - เพศ	ชาย		หญิง		รวมทั้งสิ้น	
	จำนวน	ร้อยละ	จำนวน	ร้อยละ	จำนวน	ร้อยละ
วิทยาศาสตร์	12	54.55	10	45.45	22	100.00
รับตรงโดย มทส	5	22.73	4	18.18	9	40.91
รับตรงหลักสูตรวิทยาศาสตรบัณฑิตการกีฬา	5	22.73	4	18.18	9	40.91
สอบคัดเลือกผ่าน สกอ.	7	31.82	6	27.27	13	59.09
สอบคัดเลือกในระบบกลาง (Admission)	7	31.82	6	27.27	13	59.09
เทคโนโลยีสารสนเทศ	61	25.42	179	74.58	240	100.00
รับตรงโดย มทส	41	17.08	147	61.25	188	78.33
โควตาโรงเรียน	21	8.75	105	43.75	126	52.50
โควตาจังหวัด	14	5.83	37	15.42	51	21.25
โควตาวิทยาศาสตรและเทคโนโลยี	2	0.83	1	0.42	3	1.25
โควตานักกีฬา	3	1.25	1	0.42	4	1.67
โควตาดนตรีและนาฏศิลป์	1	0.42	3	1.25	4	1.67
สอบคัดเลือกผ่าน สกอ.	20	8.33	32	13.33	52	21.67
สอบคัดเลือกในระบบกลาง (Admission)	20	8.33	32	13.33	52	21.67
เทคโนโลยีการจัดการ	22	18.18	99	81.82	121	100.00
รับตรงโดย มทส	14	11.57	82	67.77	96	79.34
โควตาโรงเรียน	6	4.96	60	49.59	66	54.55

กลุ่มสาขาวิชา/วิธีการรับเข้า - เพศ	ชาย		หญิง		รวมทั้งสิ้น	
	จำนวน	ร้อยละ	จำนวน	ร้อยละ	จำนวน	ร้อยละ
โควตาจังหวัด	3	2.48	16	13.22	19	15.70
โควตานักกีฬา	4	3.31	2	1.65	6	4.96
โควตาดนตรีและนาฏศิลป์	1	0.83	4	3.31	5	4.13
สอบคัดเลือกผ่าน สกอ.	8	6.61	17	14.05	25	20.66
สอบคัดเลือกในระบบกลาง (Admission)	8	6.61	17	14.05	25	20.66
เทคโนโลยีการเกษตร	72	32.88	147	67.12	219	100.00
รับตรงโดย มทส	43	19.63	107	48.86	150	68.49
โควตาโรงเรียน	22	10.05	77	35.16	99	45.21
โควตาจังหวัด	17	7.76	26	11.87	43	19.63
โควตาวิทยาศาสตร์และเทคโนโลยี	2	0.91	4	1.83	6	2.74
โควตานักกีฬา	2	0.91	-	-	2	0.91
สอบคัดเลือกผ่าน สกอ.	29	13.24	40	18.26	69	31.51
สอบคัดเลือกในระบบกลาง (Admission)	29	13.24	40	18.26	69	31.51
วิศวกรรมศาสตร์	887	59.21	611	40.79	1,498	100.00
รับตรงโดย มทส	644	42.99	531	35.45	1,175	78.44
โควตาโรงเรียน	352	23.50	329	21.96	681	45.46
โควตาจังหวัด	246	16.42	184	12.28	430	28.70
โควตาวิทยาศาสตร์และเทคโนโลยี	29	1.94	12	0.80	41	2.74
โควตานักกีฬา	11	0.73	5	0.33	16	1.07

กลุ่มสาขาวิชา/วิธีการรับเข้า - เพศ	ชาย		หญิง		รวมทั้งสิ้น	
	จำนวน	ร้อยละ	จำนวน	ร้อยละ	จำนวน	ร้อยละ
โควตาดนตรีและนาฏศิลป์	6	0.40	1	0.07	7	0.47
สอบคัดเลือกผ่าน สกอ.	243	16.22	80	5.34	323	21.56
สอบคัดเลือกในระบบกลาง (Admission)	243	16.22	80	5.34	323	21.56
สาธารณสุขศาสตร์	45	17.31	215	82.69	260	100.00
รับตรงโดย มทส	34	13.08	166	63.85	200	76.92
โควตาโรงเรียน	7	2.69	76	29.23	83	31.92
โควตาจังหวัด	12	4.62	72	27.69	84	32.31
โควตาวิทยาศาสตร์และเทคโนโลยี	2	0.77	3	1.15	5	1.92
โควตานักกีฬา	10	3.85	4	1.54	14	5.38
โควตาดนตรีและนาฏศิลป์	3	1.15	11	4.23	14	5.38
สอบคัดเลือกผ่าน สกอ.	11	4.23	49	18.85	60	23.08
สอบคัดเลือกในระบบกลาง (Admission)	11	4.23	49	18.85	60	23.08
แพทยศาสตร์	17	35.42	31	64.58	48	100.00
รับตรงโดย มทส	17	35.42	31	64.58	48	100.00
รับตรงหลักสูตรแพทยศาสตร์	17	35.42	31	64.58	48	100.00
รวมทั้งหมด	1,116	46.35	1,292	53.65	2,408	100.00
รับตรงโดย มทส	798	33.14	1,068	44.35	1,866	77.49
โควตาโรงเรียน	408	16.94	647	26.87	1,055	43.81
โควตาจังหวัด	292	12.13	335	13.91	627	26.04

กลุ่มสาขาวิชา/วิธีการรับเข้า - เพศ	ชาย		หญิง		รวมทั้งสิ้น	
	จำนวน	ร้อยละ	จำนวน	ร้อยละ	จำนวน	ร้อยละ
วิศวกรรมศาสตร์และเทคโนโลยี	35	1.45	20	0.83	55	2.28
วิศวกรรมไฟฟ้า	30	1.25	12	0.50	42	1.74
วิศวกรรมตรีและนาฏศิลป์	11	0.46	19	0.79	30	1.25
รับตรงหลักสูตรวิทยาศาสตรบัณฑิตการกีฬา	5	0.21	4	0.17	9	0.37
รับตรงหลักสูตรแพทยศาสตร์	17	0.71	31	1.29	48	1.99
สอบคัดเลือกผ่าน สกอ.	318	13.21	224	9.30	542	22.51
สอบคัดเลือกในระบบกลาง (Admission)	318	13.21	224	9.30	542	22.51

ตารางที่ ก - 3 จำนวนและร้อยละของนักศึกษาใหม่ปริญญาตรีแรก จำแนกตามวิธีการรับเข้า กลุ่มสาขาวิชา และอายุ

วิธีการรับเข้า/กลุ่มสาขาวิชา - อายุ -	15 ปี		16 ปี		17 ปี		18 ปี		19 ปี		20 ปี		21 ปีขึ้นไป		ไม่ระบุ		รวมทั้งสิ้น	
	จำนวน	ร้อยละ	จำนวน	ร้อยละ	จำนวน	ร้อยละ	จำนวน	ร้อยละ	จำนวน	ร้อยละ	จำนวน	ร้อยละ	จำนวน	ร้อยละ	จำนวน	ร้อยละ	จำนวน	ร้อยละ
รับตรงโดย มทส	1	0.05	1	0.05	44	2.36	922	49.41	878	47.05	15	0.80	2	0.11	3	0.16	1,866	100.00
วิทยาศาสตร์	-	-	-	-	-	-	4	0.21	4	0.21	-	-	-	-	1	0.05	9	0.48
เทคโนโลยีสารสนเทศ	-	-	-	-	-	-	61	3.27	124	6.65	2	0.11	-	-	1	0.05	188	10.08
เทคโนโลยีการจัดการ	-	-	1	0.05	-	-	36	1.93	58	3.11	-	-	1	0.05	-	-	96	5.14
เทคโนโลยีการเกษตร	-	-	-	-	8	0.43	93	4.98	48	2.57	1	0.05	-	-	-	-	150	8.04
วิศวกรรมศาสตร์	1	0.05	-	-	32	1.71	573	30.71	556	29.80	11	0.59	1	0.05	1	0.05	1,175	62.97
สาธารณสุขศาสตร์	-	-	-	-	3	0.16	119	6.38	77	4.13	1	0.05	-	-	-	-	200	10.72
แพทยศาสตร์	-	-	-	-	1	0.05	36	1.93	11	0.59	-	-	-	-	-	-	48	2.57
สอบคัดเลือกผ่าน สกอ.	-	-	-	-	14	2.58	318	58.67	186	34.32	19	3.51	5	0.92	-	-	542	100.00
วิทยาศาสตร์	-	-	-	-	-	-	7	1.29	5	0.92	1	0.18	-	-	-	-	13	2.40
เทคโนโลยีสารสนเทศ	-	-	-	-	-	-	14	2.58	32	5.90	5	0.92	1	0.18	-	-	52	9.59
เทคโนโลยีการจัดการ	-	-	-	-	-	-	6	1.11	18	3.32	1	0.18	-	-	-	-	25	4.61
เทคโนโลยีการเกษตร	-	-	-	-	1	0.18	41	7.56	24	4.43	2	0.37	1	0.18	-	-	69	12.73
วิศวกรรมศาสตร์	-	-	-	-	9	1.66	211	38.93	90	16.61	10	1.85	3	0.55	-	-	323	59.59
สาธารณสุขศาสตร์	-	-	-	-	4	0.74	39	7.20	17	3.14	-	-	-	-	-	-	60	11.07

วิธีการรับเข้า/กลุ่มสาขาวิชา - อายุ -	15 ปี		16 ปี		17 ปี		18 ปี		19 ปี		20 ปี		21 ปีขึ้นไป		ไม่ระบุ		รวมทั้งสิ้น	
	จำนวน	ร้อยละ	จำนวน	ร้อยละ	จำนวน	ร้อยละ	จำนวน	ร้อยละ	จำนวน	ร้อยละ	จำนวน	ร้อยละ	จำนวน	ร้อยละ	จำนวน	ร้อยละ	จำนวน	ร้อยละ
รวมทั้งหมด	1	0.04	1	0.04	58	2.41	1,240	51.50	1,064	44.19	34	1.41	7	0.29	3	0.12	2,408	100.00
วิทยาศาสตร์	-	-	-	-	-	-	11	0.46	9	0.37	1	0.04	-	-	1	0.04	22	0.91
เทคโนโลยีสารสนเทศ	-	-	-	-	-	-	75	3.11	156	6.48	7	0.29	1	0.04	1	0.04	240	9.97
เทคโนโลยีการจัดการ	-	-	1	0.04	-	-	42	1.74	76	3.16	1	0.04	1	0.04	-	-	121	5.02
เทคโนโลยีการเกษตร	-	-	-	-	9	0.37	134	5.56	72	2.99	3	0.12	1	0.04	-	-	219	9.09
วิศวกรรมศาสตร์	1	0.04	-	-	41	1.70	784	32.56	646	26.83	21	0.87	4	0.17	1	0.04	1,498	62.21
สาธารณสุขศาสตร์	-	-	-	-	7	0.29	158	6.56	94	3.90	1	0.04	-	-	-	-	260	10.80
แพทยศาสตร์	-	-	-	-	1	0.04	36	1.50	11	0.46	-	-	-	-	-	-	48	1.99

ค่าสถิติพื้นฐาน - อายุ (ปี)	รวมทั้งหมด	รับตรงโดย มทส	สอบคัดเลือกผ่าน สกอ.
ค่าเฉลี่ย (Mean)	18.46	18.47	18.42
ค่ามัธยฐาน (Median)	18	18	18
ฐานนิยม (Mode)	18	18	18
ค่าสูงสุด (Maximum)	25	23	25
ค่าต่ำสุด (Minimum)	15	15	17

ตารางที่ ก - 4 จำนวนและร้อยละของนักศึกษาใหม่ปริญญาตรีแรก จำแนกตามกลุ่มสาขาวิชา วิธีการรับเข้า และอายุ

กลุ่มสาขาวิชา/วิธีการรับเข้า - อายุ -	15 ปี		16 ปี		17 ปี		18 ปี		19 ปี		20 ปี		21 ปีขึ้นไป		ไม่ระบุ		รวมทั้งสิ้น	
	จำนวน	ร้อยละ	จำนวน	ร้อยละ	จำนวน	ร้อยละ	จำนวน	ร้อยละ	จำนวน	ร้อยละ	จำนวน	ร้อยละ	จำนวน	ร้อยละ	จำนวน	ร้อยละ	จำนวน	ร้อยละ
วิทยาศาสตร์	-	-	-	-	-	-	11	50.00	9	40.91	1	4.55	-	-	1	4.55	22	100.00
รับตรงโดย มทส	-	-	-	-	-	-	4	18.18	4	18.18	-	-	-	-	1	4.55	9	40.91
รับตรงหลักสูตรวิทยาศาสตร์ การกีฬา	-	-	-	-	-	-	4	18.18	4	18.18	-	-	-	-	1	4.55	9	40.91
สอบคัดเลือกผ่าน สกอ.	-	-	-	-	-	-	7	31.82	5	22.73	1	4.55	-	-	-	-	13	59.09
สอบคัดเลือกในระบบกลาง (Admission)	-	-	-	-	-	-	7	31.82	5	22.73	1	4.55	-	-	-	-	13	59.09
เทคโนโลยีสารสนเทศ	-	-	-	-	-	-	75	31.25	156	65.00	7	2.92	1	0.42	1	0.42	240	100.00
รับตรงโดย มทส	-	-	-	-	-	-	61	25.42	124	51.67	2	0.83	-	-	1	0.42	188	78.33
โควตาจังหวัด	-	-	-	-	-	-	16	6.67	34	14.17	1	0.42	-	-	-	-	51	21.25
โควตาดนตรีและนาฏศิลป์	-	-	-	-	-	-	1	0.42	3	1.25	-	-	-	-	-	-	4	1.67
โควตานักกีฬา	-	-	-	-	-	-	2	0.83	2	0.83	-	-	-	-	-	-	4	1.67
โควตาโรงเรียน	-	-	-	-	-	-	41	17.08	83	34.58	1	0.42	-	-	1	0.42	126	52.50
โควตาวิทยาศาสตร์และ เทคโนโลยี	-	-	-	-	-	-	1	0.42	2	0.83	-	-	-	-	-	-	3	1.25
สอบคัดเลือกผ่าน สกอ.	-	-	-	-	-	-	14	5.83	32	13.33	5	2.08	1	0.42	-	-	52	21.67
สอบคัดเลือกในระบบกลาง (Admission)	-	-	-	-	-	-	14	5.83	32	13.33	5	2.08	1	0.42	-	-	52	21.67

กลุ่มสาขาวิชา/วิธีการรับเข้า - อายุ -	15 ปี		16 ปี		17 ปี		18 ปี		19 ปี		20 ปี		21 ปีขึ้นไป		ไม่ระบุ		รวมทั้งสิ้น	
	จำนวน	ร้อยละ	จำนวน	ร้อยละ	จำนวน	ร้อยละ	จำนวน	ร้อยละ	จำนวน	ร้อยละ	จำนวน	ร้อยละ	จำนวน	ร้อยละ	จำนวน	ร้อยละ	จำนวน	ร้อยละ
เทคโนโลยีการจัดการ	-	-	1	0.83	-	-	42	34.71	76	62.81	1	0.83	1	0.83	-	-	121	100.00
รับตรงโดย มทส	-	-	1	0.83	-	-	36	29.75	58	47.93	-	-	1	0.83	-	-	96	79.34
โควตาจังหวัด	-	-	-	-	-	-	2	1.65	17	14.05	-	-	-	-	-	-	19	15.70
โควตาโรงเรียน	-	-	1	0.83	-	-	29	23.97	35	28.93	-	-	1	0.83	-	-	66	54.55
โควตาดนตรีและนาฏศิลป์	-	-	-	-	-	-	3	2.48	2	1.65	-	-	-	-	-	-	5	4.13
โควตานักกีฬา	-	-	-	-	-	-	2	1.65	4	3.31	-	-	-	-	-	-	6	4.96
สอบคัดเลือกผ่าน สกอ.	-	-	-	-	-	-	6	4.96	18	14.88	1	0.83	-	-	-	-	25	20.66
สอบคัดเลือกในระบบกลาง (Admission)	-	-	-	-	-	-	6	4.96	18	14.88	1	0.83	-	-	-	-	25	20.66
เทคโนโลยีการเกษตร	-	-	-	-	9	4.11	134	61.19	72	32.88	3	1.37	1	0.46	-	-	219	100.00
รับตรงโดย มทส	-	-	-	-	8	3.65	93	42.47	48	21.92	1	0.46	-	-	-	-	150	68.49
โควตาจังหวัด	-	-	-	-	-	-	28	12.79	14	6.39	1	0.46	-	-	-	-	43	19.63
โควตานักกีฬา	-	-	-	-	1	0.46	-	-	1	0.46	-	-	-	-	-	-	2	0.91
โควตาโรงเรียน	-	-	-	-	7	3.20	63	28.77	29	13.24	-	-	-	-	-	-	99	45.21
โควตาวิทยาศาสตร์และ เทคโนโลยี	-	-	-	-	-	-	2	0.91	4	1.83	-	-	-	-	-	-	6	2.74
สอบคัดเลือกผ่าน สกอ.	-	-	-	-	1	0.46	41	18.72	24	10.96	2	0.91	1	0.46	-	-	69	31.51
สอบคัดเลือกในระบบกลาง (Admission)	-	-	-	-	1	0.46	41	18.72	24	10.96	2	0.91	1	0.46	-	-	69	31.51

กลุ่มสาขาวิชา/วิธีการรับเข้า - อายุ -	15 ปี		16 ปี		17 ปี		18 ปี		19 ปี		20 ปี		21 ปีขึ้นไป		ไม่ระบุ		รวมทั้งสิ้น	
	จำนวน	ร้อยละ	จำนวน	ร้อยละ	จำนวน	ร้อยละ	จำนวน	ร้อยละ	จำนวน	ร้อยละ	จำนวน	ร้อยละ	จำนวน	ร้อยละ	จำนวน	ร้อยละ	จำนวน	ร้อยละ
วิศวกรรมศาสตร์	1	0.07	-	-	41	2.74	784	52.34	646	43.12	21	1.40	4	0.27	1	0.07	1,498	100.00
รับตรงโดย มทส	1	0.07	-	-	32	2.14	573	38.25	556	37.12	11	0.73	1	0.07	1	0.07	1,175	78.44
โควตานักกีฬา	-	-	-	-	1	0.07	10	0.67	5	0.33	-	-	-	-	-	-	16	1.07
โควตาจังหวัด	-	-	-	-	9	0.60	209	13.95	206	13.75	4	0.27	1	0.07	1	0.07	430	28.70
โควตาโรงเรียน	1	0.07	-	-	18	1.20	325	21.70	330	22.03	7	0.47	-	-	-	-	681	45.46
โควตาวิทยาศาสตร์และเทคโนโลยี	-	-	-	-	4	0.27	23	1.54	14	0.93	-	-	-	-	-	-	41	2.74
โควตาดนตรีและนาฏศิลป์	-	-	-	-	-	-	6	0.40	1	0.07	-	-	-	-	-	-	7	0.47
สอบคัดเลือกผ่าน สกอ.	-	-	-	-	9	0.60	211	14.09	90	6.01	10	0.67	3	0.20	-	-	323	21.56
สอบคัดเลือกในระบบกลาง (Admission)	-	-	-	-	9	0.60	211	14.09	90	6.01	10	0.67	3	0.20	-	-	323	21.56
สาธารณสุขศาสตร์	-	-	-	-	7	2.69	158	60.77	94	36.15	1	0.38	-	-	-	-	260	100.00
รับตรงโดย มทส	-	-	-	-	3	1.15	119	45.77	77	29.62	1	0.38	-	-	-	-	200	76.92
โควตาวิทยาศาสตร์และเทคโนโลยี	-	-	-	-	-	-	2	0.77	3	1.15	-	-	-	-	-	-	5	1.92
โควตาจังหวัด	-	-	-	-	-	-	53	20.38	30	11.54	1	0.38	-	-	-	-	84	32.31
โควตาดนตรีและนาฏศิลป์	-	-	-	-	-	-	9	3.46	5	1.92	-	-	-	-	-	-	14	5.38
โควตานักกีฬา	-	-	-	-	-	-	10	3.85	4	1.54	-	-	-	-	-	-	14	5.38
โควตาโรงเรียน	-	-	-	-	3	1.15	45	17.31	35	13.46	-	-	-	-	-	-	83	31.92

กลุ่มสาขาวิชา/วิธีการรับเข้า - อายุ -	15 ปี		16 ปี		17 ปี		18 ปี		19 ปี		20 ปี		21 ปีขึ้นไป		ไม่ระบุ		รวมทั้งสิ้น	
	จำนวน	ร้อยละ	จำนวน	ร้อยละ	จำนวน	ร้อยละ	จำนวน	ร้อยละ	จำนวน	ร้อยละ	จำนวน	ร้อยละ	จำนวน	ร้อยละ	จำนวน	ร้อยละ	จำนวน	ร้อยละ
สอบคัดเลือกผ่าน สกอ.	-	-	-	-	4	1.54	39	15.00	17	6.54	-	-	-	-	-	-	60	23.08
สอบคัดเลือกในระบบกลาง (Admission)	-	-	-	-	4	1.54	39	15.00	17	6.54	-	-	-	-	-	-	60	23.08
แพทยศาสตร์	-	-	-	-	1	2.08	36	75.00	11	22.92	-	-	-	-	-	-	48	100.00
รับตรงโดย มทส	-	-	-	-	1	2.08	36	75.00	11	22.92	-	-	-	-	-	-	48	100.00
รับตรงหลักสูตรแพทยศาสตร์	-	-	-	-	1	2.08	36	75.00	11	22.92	-	-	-	-	-	-	48	100.00
รวมทั้งหมด	1	0.04	1	0.04	58	2.41	1,240	51.50	1,064	44.19	34	1.41	7	0.29	3	0.12	2,408	100.00
รับตรงโดย มทส	1	0.04	1	0.04	44	1.83	922	38.29	878	36.46	15	0.62	2	0.08	3	0.12	1,866	77.49
โควตาจังหวัด	-	-	-	-	9	0.37	308	12.79	301	12.50	7	0.29	1	0.04	1	0.04	627	26.04
โควตาดนตรีและนาฏศิลป์	-	-	-	-	-	-	19	0.79	11	0.46	-	-	-	-	-	-	30	1.25
โควตานักกีฬา	-	-	-	-	2	0.08	24	1.00	16	0.66	-	-	-	-	-	-	42	1.74
โควตาโรงเรียน	1	0.04	1	0.04	28	1.16	503	20.89	512	21.26	8	0.33	1	0.04	1	0.04	1,055	43.81
โควตาวิทยาศาสตร์และเทคโนโลยี	-	-	-	-	4	0.17	28	1.16	23	0.96	-	-	-	-	-	-	55	2.28
รับตรงหลักสูตรแพทยศาสตร์	-	-	-	-	1	0.04	36	1.50	11	0.46	-	-	-	-	-	-	48	1.99
รับตรงหลักสูตรวิทยาศาสตร์การกีฬา	-	-	-	-	-	-	4	0.17	4	0.17	-	-	-	-	1	0.04	9	0.37
สอบคัดเลือกผ่าน สกอ.	-	-	-	-	14	0.58	318	13.21	186	7.72	19	0.79	5	0.21	-	-	542	22.51
สอบคัดเลือกในระบบกลาง (Admission)	-	-	-	-	14	0.58	318	13.21	186	7.72	19	0.79	5	0.21	-	-	542	22.51

กลุ่มสาขาวิชา/วิธีการรับเข้า	15 ปี	16 ปี	17 ปี	18 ปี	19 ปี	20 ปี	21 ปีขึ้นไป	ไม่ระบุ	รวมทั้งสิ้น
- อายุ -	จำนวน	ร้อยละจำนวน	ร้อยละจำนวน	ร้อยละจำนวน	ร้อยละจำนวน	ร้อยละจำนวน	ร้อยละจำนวน	ร้อยละจำนวน	ร้อยละจำนวน

ค่าสถิติพื้นฐาน - กลุ่มสาขาวิชา - อายุ (ปี)	รวมทั้งหมด	วิทยาศาสตร์	เทคโนโลยีสารสนเทศ	เทคโนโลยีการจัดการ	เทคโนโลยีการเกษตร	วิศวกรรมศาสตร์	สาธารณสุขศาสตร์	แพทยศาสตร์
ค่าเฉลี่ย (Mean)	18.46	18.52	18.72	18.67	18.33	18.44	18.34	18.21
ค่ามัธยฐาน (Median)	18	18	19	19	18	18	18	18
ฐานนิยม (Mode)	18	18	19	19	18	18	18	18
ค่าสูงสุด (Maximum)	25	20	21	23	21	25	20	19
ค่าต่ำสุด (Minimum)	15	18	18	16	17	15	17	17

ตารางที่ ก - 5 จำนวนและร้อยละของนักศึกษาใหม่ปริญญาตรีแรก จำแนกตามวิธีการรับเข้า กลุ่มสาขาวิชา และเชื้อชาติ

วิธีการรับเข้า/กลุ่มสาขาวิชา - เชื้อชาติ	ไทย		จีน		อื่นๆ		ไม่ระบุ		รวมทั้งสิ้น	
	จำนวน	ร้อยละ	จำนวน	ร้อยละ	จำนวน	ร้อยละ	จำนวน	ร้อยละ	จำนวน	ร้อยละ
รับตรงโดย มทส	1,866	100.00	-	-	-	-	-	-	1,866	100.00
วิทยาศาสตร์	9	0.48	-	-	-	-	-	-	9	.48
เทคโนโลยีสารสนเทศ	188	10.08	-	-	-	-	-	-	188	10.08
เทคโนโลยีการจัดการ	96	5.14	-	-	-	-	-	-	96	5.14
เทคโนโลยีการเกษตร	150	8.04	-	-	-	-	-	-	150	8.04
วิศวกรรมศาสตร์	1,175	62.97	-	-	-	-	-	-	1,175	62.97
สาธารณสุขศาสตร์	200	10.72	-	-	-	-	-	-	200	10.72
แพทยศาสตร์	48	2.57	-	-	-	-	-	-	48	2.57
สอบคัดเลือกผ่าน สกอ.	542	100.00	-	-	-	-	-	-	542	100.00
วิทยาศาสตร์	13	2.40	-	-	-	-	-	-	13	2.40
เทคโนโลยีสารสนเทศ	52	9.59	-	-	-	-	-	-	52	9.59
เทคโนโลยีการจัดการ	25	4.61	-	-	-	-	-	-	25	4.61
เทคโนโลยีการเกษตร	69	12.73	-	-	-	-	-	-	69	12.73
วิศวกรรมศาสตร์	323	59.59	-	-	-	-	-	-	323	59.59
สาธารณสุขศาสตร์	60	11.07	-	-	-	-	-	-	60	11.07

วิธีการรับเข้า/กลุ่มสาขาวิชา - เชื้อชาติ	ไทย		จีน		อื่นๆ		ไม่ระบุ		รวมทั้งสิ้น	
	จำนวน	ร้อยละ	จำนวน	ร้อยละ	จำนวน	ร้อยละ	จำนวน	ร้อยละ	จำนวน	ร้อยละ
รวมทั้งหมด	2,408	100.00	-	-	-	-	-	-	2,408	100.00
วิทยาศาสตร์	22	0.91	-	-	-	-	-	-	22	.91
เทคโนโลยีสารสนเทศ	240	9.97	-	-	-	-	-	-	240	9.97
เทคโนโลยีการจัดการ	121	5.02	-	-	-	-	-	-	121	5.02
เทคโนโลยีการเกษตร	219	9.09	-	-	-	-	-	-	219	9.09
วิศวกรรมศาสตร์	1,498	62.21	-	-	-	-	-	-	1,498	62.21
สาธารณสุขศาสตร์	260	10.80	-	-	-	-	-	-	260	10.80
แพทยศาสตร์	48	1.99	-	-	-	-	-	-	48	1.99

ตารางที่ ก - 6 จำนวนและร้อยละของนักศึกษาใหม่ปริญญาตรีแรก จำแนกตามกลุ่มสาขาวิชา วิธีการรับเข้า และเชื้อชาติ

กลุ่มสาขาวิชา/วิธีการรับเข้า - เชื้อชาติ	ไทย		จีน		อื่นๆ		ไม่ระบุ		รวมทั้งสิ้น	
	จำนวน	ร้อยละ	จำนวน	ร้อยละ	จำนวน	ร้อยละ	จำนวน	ร้อยละ	จำนวน	ร้อยละ
วิทยาศาสตร์	22	100.00	-	-	-	-	-	-	22	100.00
รับตรงโดย มทส	9	40.91	-	-	-	-	-	-	9	40.91
รับตรงหลักสูตรวิทยาศาสตรบัณฑิตการกีฬา	9	40.91	-	-	-	-	-	-	9	40.91
สอบคัดเลือกผ่าน สกอ.	13	59.09	-	-	-	-	-	-	13	59.09
สอบคัดเลือกในระบบกลาง (Admission)	13	59.09	-	-	-	-	-	-	13	59.09
เทคโนโลยีสารสนเทศ	240	100.00	-	-	-	-	-	-	240	100.00
รับตรงโดย มทส	188	78.33	-	-	-	-	-	-	188	78.33
โควตาโรงเรียน	126	52.50	-	-	-	-	-	-	126	52.50
โควตาจังหวัด	51	21.25	-	-	-	-	-	-	51	21.25
โควตาวิทยาศาสตรและเทคโนโลยี	3	1.25	-	-	-	-	-	-	3	1.25
โควตานักกีฬา	4	1.67	-	-	-	-	-	-	4	1.67
โควตาดนตรีและนาฏศิลป์	4	1.67	-	-	-	-	-	-	4	1.67
สอบคัดเลือกผ่าน สกอ.	52	21.67	-	-	-	-	-	-	52	21.67
สอบคัดเลือกในระบบกลาง (Admission)	52	21.67	-	-	-	-	-	-	52	21.67
เทคโนโลยีการจัดการ	121	100.00	-	-	-	-	-	-	121	100.00
รับตรงโดย มทส	96	79.34	-	-	-	-	-	-	96	79.34
โควตาโรงเรียน	66	54.55	-	-	-	-	-	-	66	54.55

กลุ่มสาขาวิชา/วิธีการรับเข้า - เชื้อชาติ	ไทย		จีน		อื่นๆ		ไม่ระบุ		รวมทั้งสิ้น	
	จำนวน	ร้อยละ	จำนวน	ร้อยละ	จำนวน	ร้อยละ	จำนวน	ร้อยละ	จำนวน	ร้อยละ
โควตาจังหวัด	430	28.70	-	-	-	-	-	-	430	28.70
สอบคัดเลือกผ่าน สกอ.	323	21.56	-	-	-	-	-	-	323	21.56
สอบคัดเลือกในระบบกลาง (Admission)	323	21.56	-	-	-	-	-	-	323	21.56
สาธารณสุขศาสตร์	260	100.00	-	-	-	-	-	-	260	100.00
รับตรงโดย มทส	200	76.92	-	-	-	-	-	-	200	76.92
โควตาดนตรีและนาฏศิลป์	14	5.38	-	-	-	-	-	-	14	5.38
โควตาโรงเรียน	83	31.92	-	-	-	-	-	-	83	31.92
โควตาจังหวัด	84	32.31	-	-	-	-	-	-	84	32.31
โควตาวิทยาศาสตร์และเทคโนโลยี	5	1.92	-	-	-	-	-	-	5	1.92
โควตานักกีฬา	14	5.38	-	-	-	-	-	-	14	5.38
สอบคัดเลือกผ่าน สกอ.	60	23.08	-	-	-	-	-	-	60	23.08
สอบคัดเลือกในระบบกลาง (Admission)	60	23.08	-	-	-	-	-	-	60	23.08
แพทยศาสตร์	48	100.00	-	-	-	-	-	-	48	100.00
รับตรงโดย มทส	48	100.00	-	-	-	-	-	-	48	100.00
รับตรงหลักสูตรแพทยศาสตร์	48	100.00	-	-	-	-	-	-	48	100.00
รวมทั้งหมด	2,408	100.00	-	-	-	-	-	-	2,408	100.00
รับตรงโดย มทส	1,866	77.49	-	-	-	-	-	-	1,866	77.49
โควตาโรงเรียน	1,055	43.81	-	-	-	-	-	-	1,055	43.81
โควตาจังหวัด	627	26.04	-	-	-	-	-	-	627	26.04

กลุ่มสาขาวิชา/วิธีการรับเข้า - เชื้อชาติ	ไทย		จีน		อื่นๆ		ไม่ระบุ		รวมทั้งสิ้น	
	จำนวน	ร้อยละ	จำนวน	ร้อยละ	จำนวน	ร้อยละ	จำนวน	ร้อยละ	จำนวน	ร้อยละ
โควตาวิทยาศาสตร์และเทคโนโลยี	55	2.28	-	-	-	-	-	-	55	2.28
โควตานักกีฬา	42	1.74	-	-	-	-	-	-	42	1.74
โควตาดนตรีและนาฏศิลป์	30	1.25	-	-	-	-	-	-	30	1.25
รับตรงหลักสูตรวิทยาศาสตร์การกีฬา	9	0.37	-	-	-	-	-	-	9	.37
รับตรงหลักสูตรแพทยศาสตร์	48	1.99	-	-	-	-	-	-	48	1.99
สอบคัดเลือกผ่าน สกอ.	542	22.51	-	-	-	-	-	-	542	22.51
สอบคัดเลือกในระบบกลาง (Admission)	542	22.51	-	-	-	-	-	-	542	22.51

ตารางที่ ก - 7 จำนวนและร้อยละของนักศึกษาใหม่ปริญญาตรีแรก จำแนกตามวิธีการรับเข้า กลุ่มสาขาวิชา และสัญชาติ

วิธีการรับเข้า/กลุ่มสาขาวิชา - สัญชาติ	ไทย		จีน		ไม่ระบุ		รวมทั้งสิ้น	
	จำนวน	ร้อยละ	จำนวน	ร้อยละ	จำนวน	ร้อยละ	จำนวน	ร้อยละ
รับตรงโดย มทส	1,866	100.00	-	-	-	-	1,866	100.00
วิทยาศาสตร์	9	0.48	-	-	-	-	9	.48
เทคโนโลยีสารสนเทศ	188	10.08	-	-	-	-	188	10.08
เทคโนโลยีการจัดการ	96	5.14	-	-	-	-	96	5.14
เทคโนโลยีการเกษตร	150	8.04	-	-	-	-	150	8.04
วิศวกรรมศาสตร์	1,175	62.97	-	-	-	-	1,175	62.97
สาธารณสุขศาสตร์	200	10.72	-	-	-	-	200	10.72
แพทยศาสตร์	48	2.57	-	-	-	-	48	2.57
สอบคัดเลือกผ่าน สกอ.	542	100.00	-	-	-	-	542	100.00
วิทยาศาสตร์	13	2.40	-	-	-	-	13	2.40
เทคโนโลยีสารสนเทศ	52	9.59	-	-	-	-	52	9.59
เทคโนโลยีการจัดการ	25	4.61	-	-	-	-	25	4.61
เทคโนโลยีการเกษตร	69	12.73	-	-	-	-	69	12.73
วิศวกรรมศาสตร์	323	59.59	-	-	-	-	323	59.59
สาธารณสุขศาสตร์	60	11.07	-	-	-	-	60	11.07

วิธีการรับเข้า/กลุ่มสาขาวิชา - สัญชาติ	ไทย		จีน		ไม่ระบุ		รวมทั้งสิ้น	
	จำนวน	ร้อยละ	จำนวน	ร้อยละ	จำนวน	ร้อยละ	จำนวน	ร้อยละ
รวมทั้งหมด	2,408	100.00	-	-	-	-	2,408	100.00
วิทยาศาสตร์	22	0.91	-	-	-	-	22	.91
เทคโนโลยีสารสนเทศ	240	9.97	-	-	-	-	240	9.97
เทคโนโลยีการจัดการ	121	5.02	-	-	-	-	121	5.02
เทคโนโลยีการเกษตร	219	9.09	-	-	-	-	219	9.09
วิศวกรรมศาสตร์	1,498	62.21	-	-	-	-	1,498	62.21
สาธารณสุขศาสตร์	260	10.80	-	-	-	-	260	10.80
แพทยศาสตร์	48	1.99	-	-	-	-	48	1.99

ตารางที่ ก - 8 จำนวนและร้อยละของนักศึกษาใหม่ปริญญาตรีแรก จำแนกตามกลุ่มสาขาวิชา วิธีการรับเข้า และสัญชาติ

กลุ่มสาขาวิชา/วิธีการรับเข้า - สัญชาติ -	ไทย		จีน		ไม่ระบุ		รวมทั้งสิ้น	
	จำนวน	ร้อยละ	จำนวน	ร้อยละ	จำนวน	ร้อยละ	จำนวน	ร้อยละ
วิทยาศาสตร์	22	100.00	-	-	-	-	22	100.00
รับตรงโดย มทส	9	40.91	-	-	-	-	9	40.91
รับตรงหลักสูตรวิทยาศาสตรบัณฑิตการกีฬา	9	40.91	-	-	-	-	9	40.91
สอบคัดเลือกผ่าน สกอ.	13	59.09	-	-	-	-	13	59.09
สอบคัดเลือกในระบบกลาง (Admission)	13	59.09	-	-	-	-	13	59.09
เทคโนโลยีสารสนเทศ	240	100.00	-	-	-	-	240	100.00
รับตรงโดย มทส	188	78.33	-	-	-	-	188	78.33
โควตาโรงเรียน	126	52.50	-	-	-	-	126	52.50
โควตาจังหวัด	51	21.25	-	-	-	-	51	21.25
โควตาวิทยาศาสตร์และเทคโนโลยี	3	1.25	-	-	-	-	3	1.25
โควตานักกีฬา	4	1.67	-	-	-	-	4	1.67
โควตาดนตรีและนาฏศิลป์	4	1.67	-	-	-	-	4	1.67
สอบคัดเลือกผ่าน สกอ.	52	21.67	-	-	-	-	52	21.67
สอบคัดเลือกในระบบกลาง (Admission)	52	21.67	-	-	-	-	52	21.67
เทคโนโลยีการจัดการ	121	100.00	-	-	-	-	121	100.00
รับตรงโดย มทส	96	79.34	-	-	-	-	96	79.34
โควตาโรงเรียน	66	54.55	-	-	-	-	66	54.55
โควตาจังหวัด	19	15.70	-	-	-	-	19	15.70

กลุ่มสาขาวิชา/วิธีการรับเข้า - สัญชาติ -	ไทย		จีน		ไม่ระบุ		รวมทั้งสิ้น	
	จำนวน	ร้อยละ	จำนวน	ร้อยละ	จำนวน	ร้อยละ	จำนวน	ร้อยละ
โควตานักกีฬา	6	4.96	-	-	-	-	6	4.96
โควตาดนตรีและนาฏศิลป์	5	4.13	-	-	-	-	5	4.13
สอบคัดเลือกผ่าน สกอ.	25	20.66	-	-	-	-	25	20.66
สอบคัดเลือกในระบบกลาง (Admission)	25	20.66	-	-	-	-	25	20.66
เทคโนโลยีการเกษตร	219	100.00	-	-	-	-	219	100.00
รับตรงโดย มทส	150	68.49	-	-	-	-	150	68.49
โควตาโรงเรียน	99	45.21	-	-	-	-	99	45.21
โควตาจังหวัด	43	19.63	-	-	-	-	43	19.63
โควตาวิทยาศาสตร์และเทคโนโลยี	6	2.74	-	-	-	-	6	2.74
โควตานักกีฬา	2	0.91	-	-	-	-	2	.91
สอบคัดเลือกผ่าน สกอ.	69	31.51	-	-	-	-	69	31.51
สอบคัดเลือกในระบบกลาง (Admission)	69	31.51	-	-	-	-	69	31.51
วิศวกรรมศาสตร์	1,498	100.00	-	-	-	-	1,498	100.00
รับตรงโดย มทส	1,175	78.44	-	-	-	-	1,175	78.44
โควตาโรงเรียน	681	45.46	-	-	-	-	681	45.46
โควตาจังหวัด	430	28.70	-	-	-	-	430	28.70
โควตาวิทยาศาสตร์และเทคโนโลยี	41	2.74	-	-	-	-	41	2.74
โควตานักกีฬา	16	1.07	-	-	-	-	16	1.07
โควตาดนตรีและนาฏศิลป์	7	0.47	-	-	-	-	7	.47

กลุ่มสาขาวิชา/วิธีการรับเข้า - สัญชาติ -	ไทย		จีน		ไม่ระบุ		รวมทั้งสิ้น	
	จำนวน	ร้อยละ	จำนวน	ร้อยละ	จำนวน	ร้อยละ	จำนวน	ร้อยละ
สอบคัดเลือกผ่าน สกอ.	323	21.56	-	-	-	-	323	21.56
สอบคัดเลือกในระบบกลาง (Admission)	323	21.56	-	-	-	-	323	21.56
สาธารณสุขศาสตร์	260	100.00	-	-	-	-	260	100.00
รับตรงโดย มทส	200	76.92	-	-	-	-	200	76.92
โคเวตาโรงเรียน	83	31.92	-	-	-	-	83	31.92
โคเวตาจังหวัด	84	32.31	-	-	-	-	84	32.31
โคเวตาวิทยาศาสตร์และเทคโนโลยี	5	1.92	-	-	-	-	5	1.92
โคเวตานักกีฬา	14	5.38	-	-	-	-	14	5.38
โคเวตาดนตรีและนาฏศิลป์	14	5.38	-	-	-	-	14	5.38
สอบคัดเลือกผ่าน สกอ.	60	23.08	-	-	-	-	60	23.08
สอบคัดเลือกในระบบกลาง (Admission)	60	23.08	-	-	-	-	60	23.08
แพทยศาสตร์	48	100.00	-	-	-	-	48	100.00
รับตรงโดย มทส	48	100.00	-	-	-	-	48	100.00
รับตรงหลักสูตรแพทยศาสตร์	48	100.00	-	-	-	-	48	100.00
รวมทั้งหมด	2,408	100.00	-	-	-	-	2,408	100.00
รับตรงโดย มทส	1,866	77.49	-	-	-	-	1,866	77.49
โคเวตาโรงเรียน	1,055	43.81	-	-	-	-	1,055	43.81
โคเวตาจังหวัด	627	26.04	-	-	-	-	627	26.04
โคเวตาวิทยาศาสตร์และเทคโนโลยี	55	2.28	-	-	-	-	55	2.28

กลุ่มสาขาวิชา/วิธีการรับเข้า - สัญชาติ -	ไทย		จีน		ไม่ระบุ		รวมทั้งสิ้น	
	จำนวน	ร้อยละ	จำนวน	ร้อยละ	จำนวน	ร้อยละ	จำนวน	ร้อยละ
โควตานักกีฬา	42	1.74	-	-	-	-	42	1.74
โควตาดนตรีและนาฏศิลป์	30	1.25	-	-	-	-	30	1.25
รับตรงหลักสูตรวิทยาศาสตรบัณฑิตการกีฬา	9	0.37	-	-	-	-	9	.37
รับตรงหลักสูตรแพทยศาสตร	48	1.99	-	-	-	-	48	1.99
สอบคัดเลือกผ่าน สกอ.	542	22.51	-	-	-	-	542	22.51
สอบคัดเลือกในระบบกลาง (Admission)	542	22.51	-	-	-	-	542	22.51

ตารางที่ ก - 9 จำนวนและร้อยละของนักศึกษาใหม่ปริญญาตรีแรก จำแนกตามวิธีการรับเข้า กลุ่มสาขาวิชา และศาสนา

วิธีการรับเข้า/กลุ่มสาขาวิชา - ศาสนา -	พุทธ		คริสต์		อิสลาม		ไม่ระบุ		รวมทั้งสิ้น	
	จำนวน	ร้อยละ	จำนวน	ร้อยละ	จำนวน	ร้อยละ	จำนวน	ร้อยละ	จำนวน	ร้อยละ
รับตรงโดย มทส	1,839	98.55	13	0.70	13	0.70	1	0.05	1,866	100.00
วิทยาศาสตร์	9	0.48	-	-	-	-	-	-	9	.48
เทคโนโลยีสารสนเทศ	181	9.70	4	0.21	3	0.16	-	-	188	10.08
เทคโนโลยีการจัดการ	94	5.04	2	0.11	-	-	-	-	96	5.14
เทคโนโลยีการเกษตร	149	7.98	-	-	1	0.05	-	-	150	8.04
วิศวกรรมศาสตร์	1,158	62.06	7	0.38	9	0.48	1	0.05	1,175	62.97
สาธารณสุขศาสตร์	200	10.72	-	-	-	-	-	-	200	10.72
แพทยศาสตร์	48	2.57	-	-	-	-	-	-	48	2.57
สอบคัดเลือกผ่าน สกอ.	534	98.52	5	0.92	2	0.37	1	0.18	542	100.00
วิทยาศาสตร์	13	2.40	-	-	-	-	-	-	13	2.40
เทคโนโลยีสารสนเทศ	52	9.59	-	-	-	-	-	-	52	9.59
เทคโนโลยีการจัดการ	25	4.61	-	-	-	-	-	-	25	4.61
เทคโนโลยีการเกษตร	68	12.55	-	-	-	-	1	0.18	69	12.73
วิศวกรรมศาสตร์	316	58.30	5	0.92	2	0.37	-	-	323	59.59
สาธารณสุขศาสตร์	60	11.07	-	-	-	-	-	-	60	11.07

วิธีการรับเข้า/กลุ่มสาขาวิชา - ศาสนา -	พุทธ		คริสต์		อิสลาม		ไม่ระบุ		รวมทั้งสิ้น	
	จำนวน	ร้อยละ	จำนวน	ร้อยละ	จำนวน	ร้อยละ	จำนวน	ร้อยละ	จำนวน	ร้อยละ
รวมทั้งหมด	2,373	98.55	18	0.75	15	0.62	2	0.08	2,408	100.00
วิทยาศาสตร์	22	0.91	-	-	-	-	-	-	22	.91
เทคโนโลยีสารสนเทศ	233	9.68	4	0.17	3	0.12	-	-	240	9.97
เทคโนโลยีการจัดการ	119	4.94	2	0.08	-	-	-	-	121	5.02
เทคโนโลยีการเกษตร	217	9.01	-	-	1	0.04	1	0.04	219	9.09
วิศวกรรมศาสตร์	1,474	61.21	12	0.50	11	0.46	1	0.04	1,498	62.21
สาธารณสุขศาสตร์	260	10.80	-	-	-	-	-	-	260	10.80
แพทยศาสตร์	48	1.99	-	-	-	-	-	-	48	1.99

ตารางที่ ก - 10 จำนวนและร้อยละของนักศึกษาใหม่ปริญญาดัชนีแรก จำแนกตามกลุ่มสาขาวิชา วิธีการรับเข้า และศาสนา

กลุ่มสาขาวิชา/วิธีการรับเข้า - ศาสนา -	พุทธ		คริสต์		อิสลาม		ไม่ระบุ		รวมทั้งสิ้น	
	จำนวน	ร้อยละ	จำนวน	ร้อยละ	จำนวน	ร้อยละ	จำนวน	ร้อยละ	จำนวน	ร้อยละ
วิทยาศาสตร์	22	100.00	-	-	-	-	-	-	22	100.00
รับตรงโดย มทส	9	40.91	-	-	-	-	-	-	9	40.91
รับตรงหลักสูตรวิทยาศาสตรบัณฑิตการกีฬา	9	40.91	-	-	-	-	-	-	9	40.91
สอบคัดเลือกผ่าน สกอ.	13	59.09	-	-	-	-	-	-	13	59.09
สอบคัดเลือกในระบบกลาง (Admission)	13	59.09	-	-	-	-	-	-	13	59.09
เทคโนโลยีสารสนเทศ	233	97.08	4	1.67	3	1.25	-	-	240	100.00
รับตรงโดย มทส	181	75.42	4	1.67	3	1.25	-	-	188	78.33
โควตาโรงเรียน	123	51.25	3	1.25	-	-	-	-	126	52.50
โควตาจังหวัด	47	19.58	1	0.42	3	1.25	-	-	51	21.25
โควตาวิทยาศาสตรและเทคโนโลยี	3	1.25	-	-	-	-	-	-	3	1.25
โควตานักกีฬา	4	1.67	-	-	-	-	-	-	4	1.67
โควตาดนตรีและนาฏศิลป์	4	1.67	-	-	-	-	-	-	4	1.67
สอบคัดเลือกผ่าน สกอ.	52	21.67	-	-	-	-	-	-	52	21.67
สอบคัดเลือกในระบบกลาง (Admission)	52	21.67	-	-	-	-	-	-	52	21.67
เทคโนโลยีการจัดการ	119	98.35	2	1.65	-	-	-	-	121	100.00
รับตรงโดย มทส	94	77.69	2	1.65	-	-	-	-	96	79.34
โควตาโรงเรียน	65	53.72	1	0.83	-	-	-	-	66	54.55

กลุ่มสาขาวิชา/วิธีการรับเข้า - ศานา -	พุทธ		คริสต์		อิสลาม		ไม่ระบุ		รวมทั้งสิ้น	
	จำนวน	ร้อยละ	จำนวน	ร้อยละ	จำนวน	ร้อยละ	จำนวน	ร้อยละ	จำนวน	ร้อยละ
โควตาจังหวัด	18	14.88	1	0.83	-	-	-	-	19	15.70
โควตานักกีฬา	6	4.96	-	-	-	-	-	-	6	4.96
โควตาดนตรีและนาฏศิลป์	5	4.13	-	-	-	-	-	-	5	4.13
สอบคัดเลือกผ่าน สกอ.	25	20.66	-	-	-	-	-	-	25	20.66
สอบคัดเลือกในระบบกลาง (Admission)	25	20.66	-	-	-	-	-	-	25	20.66
เทคโนโลยีการเกษตร	217	99.09	-	-	1	0.46	1	0.46	219	100.00
รับตรงโดย มทส	149	68.04	-	-	1	0.46	-	-	150	68.49
โควตาโรงเรียน	98	44.75	-	-	1	0.46	-	-	99	45.21
โควตาจังหวัด	43	19.63	-	-	-	-	-	-	43	19.63
โควตาวิทยาศาสตร์และเทคโนโลยี	6	2.74	-	-	-	-	-	-	6	2.74
โควตานักกีฬา	2	0.91	-	-	-	-	-	-	2	.91
สอบคัดเลือกผ่าน สกอ.	68	31.05	-	-	-	-	1	0.46	69	31.51
สอบคัดเลือกในระบบกลาง (Admission)	68	31.05	-	-	-	-	1	0.46	69	31.51
วิศวกรรมศาสตร์	1,474	98.40	12	0.80	11	0.73	1	0.07	1,498	100.00
รับตรงโดย มทส	1,158	77.30	7	0.47	9	0.60	1	0.07	1,175	78.44
โควตาโรงเรียน	671	44.79	4	0.27	5	0.33	1	0.07	681	45.46
โควตาจังหวัด	425	28.37	2	0.13	3	0.20	-	-	430	28.70
โควตาวิทยาศาสตร์และเทคโนโลยี	40	2.67	1	0.07	-	-	-	-	41	2.74
โควตานักกีฬา	16	1.07	-	-	-	-	-	-	16	1.07

กลุ่มสาขาวิชา/วิธีการรับเข้า - ศาสตร์ -	พุทธ		คริสต์		อิสลาม		ไม่ระบุ		รวมทั้งสิ้น	
	จำนวน	ร้อยละ	จำนวน	ร้อยละ	จำนวน	ร้อยละ	จำนวน	ร้อยละ	จำนวน	ร้อยละ
โควตาดนตรีและนาฏศิลป์	6	0.40	-	-	1	0.07	-	-	7	.47
สอบคัดเลือกผ่าน สกอ.	316	21.09	5	0.33	2	0.13	-	-	323	21.56
สอบคัดเลือกในระบบกลาง (Admission)	316	21.09	5	0.33	2	0.13	-	-	323	21.56
สาธารณสุขศาสตร์	260	100.00	-	-	-	-	-	-	260	100.00
รับตรงโดย มทส	200	76.92	-	-	-	-	-	-	200	76.92
โควตาโรงเรียน	83	31.92	-	-	-	-	-	-	83	31.92
โควตาจังหวัด	84	32.31	-	-	-	-	-	-	84	32.31
โควตาวิทยาศาสตร์และเทคโนโลยี	5	1.92	-	-	-	-	-	-	5	1.92
โควตานักกีฬา	14	5.38	-	-	-	-	-	-	14	5.38
โควตาดนตรีและนาฏศิลป์	14	5.38	-	-	-	-	-	-	14	5.38
สอบคัดเลือกผ่าน สกอ.	60	23.08	-	-	-	-	-	-	60	23.08
สอบคัดเลือกในระบบกลาง (Admission)	60	23.08	-	-	-	-	-	-	60	23.08
แพทยศาสตร์	48	100.00	-	-	-	-	-	-	48	100.00
รับตรงโดย มทส	48	100.00	-	-	-	-	-	-	48	100.00
รับตรงหลักสูตรแพทยศาสตร์	48	100.00	-	-	-	-	-	-	48	100.00
รวมทั้งหมด	2,373	98.55	18	0.75	15	0.62	2	0.08	2,408	100.00
รับตรงโดย มทส	1,839	76.37	13	0.54	13	0.54	1	0.04	1,866	77.49
โควตาโรงเรียน	1,040	43.19	8	0.33	6	0.25	1	0.04	1,055	43.81
โควตาจังหวัด	617	25.62	4	0.17	6	0.25	-	-	627	26.04

กลุ่มสาขาวิชา/วิธีการรับเข้า - สาขา -	พุทธ		คริสต์		อิสลาม		ไม่ระบุ		รวมทั้งสิ้น	
	จำนวน	ร้อยละ	จำนวน	ร้อยละ	จำนวน	ร้อยละ	จำนวน	ร้อยละ	จำนวน	ร้อยละ
โควตาวิทยาศาสตร์และเทคโนโลยี	54	2.24	1	0.04	-	-	-	-	55	2.28
โควตานักกีฬา	42	1.74	-	-	-	-	-	-	42	1.74
โควตาดนตรีและนาฏศิลป์	29	1.20	-	-	1	0.04	-	-	30	1.25
รับตรงหลักสูตรวิทยาศาสตร์การกีฬา	9	0.37	-	-	-	-	-	-	9	.37
รับตรงหลักสูตรแพทยศาสตร์	48	1.99	-	-	-	-	-	-	48	1.99
สอบคัดเลือกผ่าน สกอ.	534	22.18	5	0.21	2	0.08	1	0.04	542	22.51
สอบคัดเลือกในระบบกลาง (Admission)	534	22.18	5	0.21	2	0.08	1	0.04	542	22.51

ตารางที่ ก - 11 จำนวนและร้อยละของนักศึกษาใหม่ปริญญาตรีแรก จำแนกตามวิธีการรับเข้า กลุ่มสาขาวิชา และภูมิลำเนาตามทะเบียนบ้าน

วิธีการรับเข้า/กลุ่มสาขาวิชา - ภูมิลำเนาตามทะเบียนบ้าน -	กรุงเทพมหานคร และปริมณฑล		ภาคกลาง		ภาคเหนือ		ภาคตะวันออกเฉียงเหนือ		ภาคใต้		ภาคตะวันออก		ภาคตะวันตก		ไม่ระบุ		รวมทั้งสิ้น	
	จำนวน	ร้อยละ	จำนวน	ร้อยละ	จำนวน	ร้อยละ	จำนวน	ร้อยละ	จำนวน	ร้อยละ	จำนวน	ร้อยละ	จำนวน	ร้อยละ	จำนวน	ร้อยละ	จำนวน	ร้อยละ
รับตรงโดย มทส	64	3.43	116	6.22	178	9.54	1,208	64.74	50	2.68	159	8.52	89	4.77	2	0.11	1,866	100.00
วิทยาศาสตร์	-	-	-	-	-	-	9	0.48	-	-	-	-	-	-	-	-	9	.48
เทคโนโลยีสารสนเทศ	9	0.48	5	0.27	5	0.27	138	7.40	4	0.21	15	0.80	11	0.59	1	0.05	188	10.08
เทคโนโลยีการจัดการ	3	0.16	7	0.38	6	0.32	68	3.64	-	-	9	0.48	3	0.16	-	-	96	5.14
เทคโนโลยีการเกษตร	6	0.32	12	0.64	8	0.43	104	5.57	1	0.05	9	0.48	10	0.54	-	-	150	8.04
วิศวกรรมศาสตร์	42	2.25	73	3.91	139	7.45	711	38.10	39	2.09	112	6.00	58	3.11	1	0.05	1,175	62.97
สาธารณสุขศาสตร์	4	0.21	19	1.02	20	1.07	130	6.97	6	0.32	14	0.75	7	0.38	-	-	200	10.72
แพทยศาสตร์	-	-	-	-	-	-	48	2.57	-	-	-	-	-	-	-	-	48	2.57
สอบคัดเลือกผ่าน สกอ.	22	4.06	32	5.90	29	5.35	397	73.25	12	2.21	25	4.61	25	4.61	-	-	542	100.00
วิทยาศาสตร์	1	0.18	-	-	-	-	11	2.03	-	-	-	-	1	0.18	-	-	13	2.40
เทคโนโลยีสารสนเทศ	4	0.74	2	0.37	-	-	39	7.20	-	-	3	0.55	4	0.74	-	-	52	9.59
เทคโนโลยีการจัดการ	1	0.18	1	0.18	-	-	19	3.51	-	-	3	0.55	1	0.18	-	-	25	4.61
เทคโนโลยีการเกษตร	-	-	3	0.55	2	0.37	59	10.89	1	0.18	2	0.37	2	0.37	-	-	69	12.73
วิศวกรรมศาสตร์	14	2.58	25	4.61	23	4.24	219	40.41	11	2.03	15	2.77	16	2.95	-	-	323	59.59
สาธารณสุขศาสตร์	2	0.37	1	0.18	4	0.74	50	9.23	-	-	2	0.37	1	0.18	-	-	60	11.07

วิธีการรับเข้า/กลุ่มสาขาวิชา - ภูมิลาเนาตามทะเบียนบ้าน -	กรุงเทพฯ และปริมณฑล		ภาคกลาง		ภาคเหนือ		ภาคตะวันออกเฉียงเหนือ		ภาคใต้		ภาคตะวันออก		ภาคตะวันตก		ไม่ระบุ		รวมทั้งสิ้น	
	จำนวน	ร้อยละ	จำนวน	ร้อยละ	จำนวน	ร้อยละ	จำนวน	ร้อยละ	จำนวน	ร้อยละ	จำนวน	ร้อยละ	จำนวน	ร้อยละ	จำนวน	ร้อยละ	จำนวน	ร้อยละ
รวมทั้งหมด	86	3.57	148	6.15	207	8.60	1,605	66.65	62	2.57	184	7.64	114	4.73	2	0.08	2,408	100.00
วิทยาศาสตร์	1	0.04	-	-	-	-	20	0.83	-	-	-	-	1	0.04	-	-	22	.91
เทคโนโลยีสารสนเทศ	13	0.54	7	0.29	5	0.21	177	7.35	4	0.17	18	0.75	15	0.62	1	0.04	240	9.97
เทคโนโลยีการจัดการ	4	0.17	8	0.33	6	0.25	87	3.61	-	-	12	0.50	4	0.17	-	-	121	5.02
เทคโนโลยีการเกษตร	6	0.25	15	0.62	10	0.42	163	6.77	2	0.08	11	0.46	12	0.50	-	-	219	9.09
วิศวกรรมศาสตร์	56	2.33	98	4.07	162	6.73	930	38.62	50	2.08	127	5.27	74	3.07	1	0.04	1,498	62.21
สาธารณสุขศาสตร์	6	0.25	20	0.83	24	1.00	180	7.48	6	0.25	16	0.66	8	0.33	-	-	260	10.80
แพทยศาสตร์	-	-	-	-	-	-	48	1.99	-	-	-	-	-	-	-	-	48	1.99

ตารางที่ ก - 12 จำนวนและร้อยละของนักศึกษาใหม่ปริญญาดักรัก จำแนกตามกลุ่มสาขาวิชา วิธีการรับเข้า และภูมิลำเนาตามทะเบียนบ้าน

กลุ่มสาขาวิชา/วิธีการรับเข้า - ภูมิลำเนาตามทะเบียนบ้าน -	กรุงเทพฯ และปริมณฑล		ภาคกลาง		ภาคเหนือ		ภาคตะวันออกเฉียงเหนือ		ภาคใต้		ภาคตะวันออก		ภาคตะวันตก		ไม่ระบุ		รวมทั้งสิ้น	
	จำนวน	ร้อยละ	จำนวน	ร้อยละ	จำนวน	ร้อยละ	จำนวน	ร้อยละ	จำนวน	ร้อยละ	จำนวน	ร้อยละ	จำนวน	ร้อยละ	จำนวน	ร้อยละ	จำนวน	ร้อยละ
วิทยาศาสตร์	1	4.55	-	-	-	-	20	90.91	-	-	-	-	1	4.55	-	-	22	100.00
รับตรงโดย มทส	-	-	-	-	-	-	9	40.91	-	-	-	-	-	-	-	-	9	40.91
รับตรงหลักสูตรวิทยาศาสตร์ การกีฬา	-	-	-	-	-	-	9	40.91	-	-	-	-	-	-	-	-	9	40.91
สอบคัดเลือกผ่าน สกอ.	1	4.55	-	-	-	-	11	50.00	-	-	-	-	1	4.55	-	-	13	59.09
สอบคัดเลือกในระบบกลาง (Admission)	1	4.55	-	-	-	-	11	50.00	-	-	-	-	1	4.55	-	-	13	59.09
เทคโนโลยีสารสนเทศ	13	5.42	7	2.92	5	2.08	177	73.75	4	1.67	18	7.50	15	6.25	1	0.42	240	100.00
รับตรงโดย มทส	9	3.75	5	2.08	5	2.08	138	57.50	4	1.67	15	6.25	11	4.58	1	0.42	188	78.33
โควตาโรงเรียน	4	1.67	4	1.67	1	0.42	104	43.33	1	0.42	9	3.75	3	1.25	-	-	126	52.50
โควตาจังหวัด	5	2.08	1	0.42	4	1.67	25	10.42	3	1.25	5	2.08	7	2.92	1	0.42	51	21.25
โควตาวิทยาศาสตร์และ เทคโนโลยี	-	-	-	-	-	-	3	1.25	-	-	-	-	-	-	-	-	3	1.25
โควตานักกีฬา	-	-	-	-	-	-	3	1.25	-	-	-	-	1	0.42	-	-	4	1.67
โควตาดนตรีและนาฏศิลป์	-	-	-	-	-	-	3	1.25	-	-	1	0.42	-	-	-	-	4	1.67
สอบคัดเลือกผ่าน สกอ.	4	1.67	2	0.83	-	-	39	16.25	-	-	3	1.25	4	1.67	-	-	52	21.67
สอบคัดเลือกในระบบกลาง (Admission)	4	1.67	2	0.83	-	-	39	16.25	-	-	3	1.25	4	1.67	-	-	52	21.67

กลุ่มสาขาวิชา/วิธีการรับเข้า	กรุงเทพฯ และปริมณฑล		ภาคกลาง		ภาคเหนือ		ภาคตะวันออกเฉียงเหนือ		ภาคใต้		ภาคตะวันออก		ภาคตะวันตก		ไม่ระบุ		รวมทั้งสิ้น		
	จำนวน	ร้อยละ	จำนวน	ร้อยละ	จำนวน	ร้อยละ	จำนวน	ร้อยละ	จำนวน	ร้อยละ	จำนวน	ร้อยละ	จำนวน	ร้อยละ	จำนวน	ร้อยละ	จำนวน	ร้อยละ	
- อนุมัติล่าเนาตามทะเบียนบ้าน -																			
เทคโนโลยีการจัดการ	4	3.31	8	6.61	6	4.96	87	71.90	-	-	12	9.92	4	3.31	-	-	121	100.00	
รับตรงโดย มทส	3	2.48	7	5.79	6	4.96	68	56.20	-	-	9	7.44	3	2.48	-	-	96	79.34	
โควตาโรงเรียน	3	2.48	1	0.83	3	2.48	48	39.67	-	-	8	6.61	3	2.48	-	-	66	54.55	
โควตาจังหวัด	-	-	4	3.31	1	0.83	13	10.74	-	-	1	0.83	-	-	-	-	19	15.70	
โควตานักกีฬา	-	-	1	0.83	1	0.83	4	3.31	-	-	-	-	-	-	-	-	6	4.96	
โควตาดนตรีและนาฏศิลป์	-	-	1	0.83	1	0.83	3	2.48	-	-	-	-	-	-	-	-	5	4.13	
สอบคัดเลือกผ่าน สกอ.	1	0.83	1	0.83	-	-	19	15.70	-	-	3	2.48	1	0.83	-	-	25	20.66	
สอบคัดเลือกในระบบกลาง (Admission)	1	0.83	1	0.83	-	-	19	15.70	-	-	3	2.48	1	0.83	-	-	25	20.66	
เทคโนโลยีการเกษตร	6	2.74	15	6.85	10	4.57	163	74.43	2	0.91	11	5.02	12	5.48	-	-	219	100.00	
รับตรงโดย มทส	6	2.74	12	5.48	8	3.65	104	47.49	1	0.46	9	4.11	10	4.57	-	-	150	68.49	
โควตาโรงเรียน	1	0.46	9	4.11	2	0.91	77	35.16	1	0.46	5	2.28	4	1.83	-	-	99	45.21	
โควตาจังหวัด	4	1.83	3	1.37	6	2.74	23	10.50	-	-	1	0.46	6	2.74	-	-	43	19.63	
โควตาวิทยาศาสตร์และเทคโนโลยี	1	0.46	-	-	-	-	3	1.37	-	-	2	0.91	-	-	-	-	6	2.74	
โควตานักกีฬา	-	-	-	-	-	-	1	0.46	-	-	1	0.46	-	-	-	-	2	.91	
สอบคัดเลือกผ่าน สกอ.	-	-	3	1.37	2	0.91	59	26.94	1	0.46	2	0.91	2	0.91	-	-	69	31.51	
สอบคัดเลือกในระบบกลาง (Admission)	-	-	3	1.37	2	0.91	59	26.94	1	0.46	2	0.91	2	0.91	-	-	69	31.51	

กลุ่มสาขาวิชา/วิธีการรับเข้า	กรุงเทพฯ และปริมณฑล		ภาคกลาง		ภาคเหนือ		ภาคตะวันออกเฉียงเหนือ		ภาคใต้		ภาคตะวันออก		ภาคตะวันตก		ไม่ระบุ		รวมทั้งสิ้น		
	จำนวน	ร้อยละ	จำนวน	ร้อยละ	จำนวน	ร้อยละ	จำนวน	ร้อยละ	จำนวน	ร้อยละ	จำนวน	ร้อยละ	จำนวน	ร้อยละ	จำนวน	ร้อยละ	จำนวน	ร้อยละ	
ภูมิสำเนาตามทะเบียนบ้าน -																			
วิศวกรรมศาสตร์	56	3.74	98	6.54	162	10.81	930	62.08	50	3.34	127	8.48	74	4.94	1	0.07	1,498	100.00	
รับตรงโดย มทส	42	2.80	73	4.87	139	9.28	711	47.46	39	2.60	112	7.48	58	3.87	1	0.07	1,175	78.44	
โควตาโรงเรียน	15	1.00	31	2.07	52	3.47	487	32.51	9	0.60	68	4.54	18	1.20	1	0.07	681	45.46	
โควตาจังหวัด	24	1.60	39	2.60	76	5.07	188	12.55	27	1.80	40	2.67	36	2.40	-	-	430	28.70	
โควตาวิทยาศาสตร์และเทคโนโลยี	2	0.13	-	-	8	0.53	23	1.54	2	0.13	2	0.13	4	0.27	-	-	41	2.74	
โควตานักกีฬา	1	0.07	3	0.20	2	0.13	8	0.53	-	-	2	0.13	-	-	-	-	16	1.07	
โควตาดนตรีและนาฏศิลป์	-	-	-	-	1	0.07	5	0.33	1	0.07	-	-	-	-	-	-	7	.47	
สอบคัดเลือกผ่าน สกอ.	14	0.93	25	1.67	23	1.54	219	14.62	11	0.73	15	1.00	16	1.07	-	-	323	21.56	
สอบคัดเลือกในระบบกลาง (Admission)	14	0.93	25	1.67	23	1.54	219	14.62	11	0.73	15	1.00	16	1.07	-	-	323	21.56	
สาธารณสุขศาสตร์	6	2.31	20	7.69	24	9.23	180	69.23	6	2.31	16	6.15	8	3.08	-	-	260	100.00	
รับตรงโดย มทส	4	1.54	19	7.31	20	7.69	130	50.00	6	2.31	14	5.38	7	2.69	-	-	200	76.92	
โควตาโรงเรียน	2	0.77	8	3.08	11	4.23	52	20.00	3	1.15	7	2.69	-	-	-	-	83	31.92	
โควตาจังหวัด	2	0.77	8	3.08	6	2.31	54	20.77	3	1.15	5	1.92	6	2.31	-	-	84	32.31	
โควตาวิทยาศาสตร์และเทคโนโลยี	-	-	1	0.38	1	0.38	3	1.15	-	-	-	-	-	-	-	-	5	1.92	
โควตานักกีฬา	-	-	1	0.38	1	0.38	10	3.85	-	-	1	0.38	1	0.38	-	-	14	5.38	
โควตาดนตรีและนาฏศิลป์	-	-	1	0.38	1	0.38	11	4.23	-	-	1	0.38	-	-	-	-	14	5.38	

กลุ่มสาขาวิชา/วิธีการรับเข้า	กรุงเทพฯ และปริมณฑล		ภาคกลาง		ภาคเหนือ		ภาคตะวันออกเฉียงเหนือ		ภาคใต้		ภาคตะวันออก		ภาคตะวันตก		ไม่ระบุ		รวมทั้งสิ้น		
	จำนวน	ร้อยละ	จำนวน	ร้อยละ	จำนวน	ร้อยละ	จำนวน	ร้อยละ	จำนวน	ร้อยละ	จำนวน	ร้อยละ	จำนวน	ร้อยละ	จำนวน	ร้อยละ	จำนวน	ร้อยละ	
- อนุมัติล่าเนาตามทะเบียนบ้าน -																			
สอบคัดเลือกผ่าน สกอ.	2	0.77	1	0.38	4	1.54	50	19.23	-	-	2	0.77	1	0.38	-	-	60	23.08	
สอบคัดเลือกในระบบกลาง (Admission)	2	0.77	1	0.38	4	1.54	50	19.23	-	-	2	0.77	1	0.38	-	-	60	23.08	
แพทยศาสตร์	-	-	-	-	-	-	48	100.00	-	-	-	-	-	-	-	-	48	100.00	
รับตรงโดย มทส	-	-	-	-	-	-	48	100.00	-	-	-	-	-	-	-	-	48	100.00	
รับตรงหลักสูตรแพทยศาสตร์	-	-	-	-	-	-	48	100.00	-	-	-	-	-	-	-	-	48	100.00	
รวมทั้งหมด	86	3.57	148	6.15	207	8.60	1,605	66.65	62	2.57	184	7.64	114	4.73	2	0.08	2,408	100.00	
รับตรงโดย มทส	64	2.66	116	4.82	178	7.39	1,208	50.17	50	2.08	159	6.60	89	3.70	2	0.08	1,866	77.49	
โควตาโรงเรียน	25	1.04	53	2.20	69	2.87	768	31.89	14	0.58	97	4.03	28	1.16	1	0.04	1,055	43.81	
โควตาจังหวัด	35	1.45	55	2.28	93	3.86	303	12.58	33	1.37	52	2.16	55	2.28	1	0.04	627	26.04	
โควตาวิทยาศาสตร์และเทคโนโลยี	3	0.12	1	0.04	9	0.37	32	1.33	2	0.08	4	0.17	4	0.17	-	-	55	2.28	
โควตานักกีฬา	1	0.04	5	0.21	4	0.17	26	1.08	-	-	4	0.17	2	0.08	-	-	42	1.74	
โควตาดนตรีและนาฏศิลป์	-	-	2	0.08	3	0.12	22	0.91	1	0.04	2	0.08	-	-	-	-	30	1.25	
รับตรงหลักสูตรวิทยาศาสตร์การกีฬา	-	-	-	-	-	-	9	0.37	-	-	-	-	-	-	-	-	9	.37	
รับตรงหลักสูตรแพทยศาสตร์	-	-	-	-	-	-	48	1.99	-	-	-	-	-	-	-	-	48	1.99	
สอบคัดเลือกผ่าน สกอ.	22	0.91	32	1.33	29	1.20	397	16.49	12	0.50	25	1.04	25	1.04	-	-	542	22.51	
สอบคัดเลือกในระบบกลาง (Admission)	22	0.91	32	1.33	29	1.20	397	16.49	12	0.50	25	1.04	25	1.04	-	-	542	22.51	

ตารางที่ ก - 13 จำนวนและร้อยละของนักศึกษาใหม่ปริญญาตรีแรก จำแนกตามวิธีการรับเข้า กลุ่มสาขาวิชา และที่พักขณะเรียน

วิธีการรับเข้า/กลุ่มสาขาวิชา - ที่พักขณะเรียน -	หอพักในมหาวิทยาลัย		พักนอกมหาวิทยาลัย		ไม่ระบุ		รวมทั้งสิ้น	
	จำนวน	ร้อยละ	จำนวน	ร้อยละ	จำนวน	ร้อยละ	จำนวน	ร้อยละ
รับตรงโดย มทส	1,755	94.05	19	1.02	92	4.93	1,866	100.00
วิทยาศาสตร์	6	0.32	1	0.05	2	0.11	9	.48
เทคโนโลยีสารสนเทศ	175	9.38	5	0.27	8	0.43	188	10.08
เทคโนโลยีการจัดการ	87	4.66	5	0.27	4	0.21	96	5.14
เทคโนโลยีการเกษตร	143	7.66	-	-	7	0.38	150	8.04
วิศวกรรมศาสตร์	1,110	59.49	7	0.38	58	3.11	1,175	62.97
สาธารณสุขศาสตร์	190	10.18	1	0.05	9	0.48	200	10.72
แพทยศาสตร์	44	2.36	-	-	4	0.21	48	2.57
สอบคัดเลือกผ่าน สกอ.	505	93.17	21	3.87	16	2.95	542	100.00
วิทยาศาสตร์	11	2.03	1	0.18	1	0.18	13	2.40
เทคโนโลยีสารสนเทศ	48	8.86	2	0.37	2	0.37	52	9.59
เทคโนโลยีการจัดการ	23	4.24	2	0.37	-	-	25	4.61
เทคโนโลยีการเกษตร	62	11.44	3	0.55	4	0.74	69	12.73
วิศวกรรมศาสตร์	301	55.54	13	2.40	9	1.66	323	59.59
สาธารณสุขศาสตร์	60	11.07	-	-	-	-	60	11.07

วิธีการรับเข้า/กลุ่มสาขาวิชา - ที่ฝึกขณะเรียน -	หอพักใหม่มหาวิทยาลัย		พักนอกมหาวิทยาลัย		ไม่ระบุ		รวมทั้งสิ้น	
	จำนวน	ร้อยละ	จำนวน	ร้อยละ	จำนวน	ร้อยละ	จำนวน	ร้อยละ
รวมทั้งหมด	2,260	93.85	40	1.66	108	4.49	2,408	100.00
วิทยาศาสตร์	17	0.71	2	0.08	3	0.12	22	.91
เทคโนโลยีสารสนเทศ	223	9.26	7	0.29	10	0.42	240	9.97
เทคโนโลยีการจัดการ	110	4.57	7	0.29	4	0.17	121	5.02
เทคโนโลยีการเกษตร	205	8.51	3	0.12	11	0.46	219	9.09
วิศวกรรมศาสตร์	1,411	58.60	20	0.83	67	2.78	1,498	62.21
สาธารณสุขศาสตร์	250	10.38	1	0.04	9	0.37	260	10.80
แพทยศาสตร์	44	1.83	-	-	4	0.17	48	1.99

ชื่อเอกสาร นักศึกษาใหม่ระดับปริญญาตรี มหาวิทยาลัยเทคโนโลยีสุรนารี ปีการศึกษา 2549

ที่ปรึกษา รองศาสตราจารย์ นาวาอากาศเอก ดร. วรพจน์ ชำพิศ

รองอธิการบดีฝ่ายวางแผน

รองศาสตราจารย์. ดร. วิศิษฐ์พร สุขสมบัติ

ผู้ช่วยอธิการบดีฝ่ายวางแผน

นายศราวุธ ป้อมสินทรัพย์

หัวหน้าส่วนแผนงาน (รักษาการแทน)

ผู้จัดทำ งานวิจัยสถาบันและสารสนเทศ ส่วนแผนงาน

นางสาวจุไรรัตน์ วิสัยดี

เจ้าหน้าที่บริหารงานทั่วไป

นางสาวจิตตานันท์ ติกุล

เจ้าหน้าที่บริหารงานทั่วไป

นายสมจิต มณีวงศ์

เจ้าหน้าที่วิเคราะห์ระบบคอมพิวเตอร์

ปีที่พิมพ์ 2549

จำนวนที่ผลิต 5 เล่ม

งานวิจัยสถาบันและสารสนเทศ ส่วนแผนงาน สำนักงานอธิการบดี มหาวิทยาลัยเทคโนโลยีสุรนารี

111 ถนนมหาวิทยาลัย ตำบลสุรนารี อำเภอเมือง จังหวัดนครราชสีมา 30000

โทร. 0-4422-4052-3 โทรสาร 0-4422-4050

Homepage: <http://sut2.sut.ac.th/plandiv> E-mail: plandiv@sut.ac.th
